

図書館要覧

平成23年度



(左上) 健康医療情報コーナー

(右上) 常設展・地図は情報の宝箱

(左下) 岐阜県図書館しらかた案内

(右下) 復刻・拡大版 御江戸大絵図

岐阜県図書館

目 次

I 平成23年度目標及び事務概要	1
1 目 標	1
2 平成23年度当初予算	2
3 組織・定数・実人員	4
4 分掌事務	5
II 図書館協議会	6
1 岐阜県図書館協議会の開催状況	6
2 岐阜県図書館協議会委員名簿	6
III 図書館サービスの概要（平成22年度実績等）	7
1 利用者サービス	7
2 図書館資料	13
3 県内図書館への支援・連携と県外図書館との連携	15
4 読書・文化活動支援	19
5 県民に開かれた図書館運営	20
6 平成23年度外部データベース、CD-ROM、 DVD-ROM、デジタルライブラリー一覧	21
IV 事業実績及び統計	24
1 平成22年度利用統計	24
2 平成22年度蔵書統計	29
3 平成22年度特別貸出、特別利用状況	32
4 都道府県立図書館における位置	34
V 顧問・委員名簿	37
VI 関係団体	38
VII 沿 革	39
VIII 施設概要	41

I 平成23年度目標及び事務概要

岐阜県図書館では、平成21年度に、県図書館が果たすべき役割、目指すべき方向性、中核図書館として真に必要な機能サービスのあり方を「岐阜県図書館改革方針」としてまとめ、これに基づくアクションプランを策定し、改革方針の実現に取り組んでいます。

1 目 標

県図書館は、県の中核図書館としての役割、機能を十分に果たすため、特に、「広域性」「専門性」という2つの視点に着目し、岐阜県全体の図書館サービスの向上を目指すものとします。

なお、目標達成に向けた施策推進に当たっては、「経営の視点」に立ち、業務、組織及び施設活用の全般にわたり、徹底した合理化を進めるものとします。

(1) 広域性の発揮

- ・市町村図書館等のバックアップ、利用促進を図ります。
- ・学校図書館への支援を中心とした、子どもの読書活動を推進します。
- ・県行政機関等との連携を図ります。
- ・非来館者へのサービスを強化します。
- ・広報・宣伝を強化します。

(2) 専門性の発揮

- ・当館職員の専門性の向上を図ります。
- ・専門性の高い資料の収集と提供を推進します。
- ・特色ある分野の強化と利活用を推進します。

(3) 「経営の視点」からの業務、組織及び施設活用の徹底した合理化

- ・経営方針の明確化を図ります。
- ・施設の充実と管理の効率化を推進します。
- ・業務の効率的な運用を推進します。
- ・自己評価および外部評価を実施します。

平成23年度予算明細（事業別）

2 平成23年度当初予算の概要

（単位：千円）

事業名	予算額	事業の内容
図書館活動推進費	<1,416> 1,416 [100.0%]	障がい者サービス事業 808 ・視覚障がい者サービス事業 554 視覚障がい者サービス協力者による点訳、音訳資料等の制作 ・身体障がい者在宅郵送サービス 254 図書館利用者のための託児事業 476 ・開架閲覧室利用者の託児 毎週1回(金曜日) 図書館サポーター活動事業 132 ・サポーター研修会 一般・おはなし・外国絵本・視覚障がい者 ・視覚障がい者サービス協力者講習会 1回
図書館ネットワーク推進費	<2,817> 2,817 [100.0%]	市町村図書館支援事業 2,817 ・図書館巡回事業 282 ・資料支援事業 2,425 相互貸借(東海・北陸6県県立図書館、県内大学図書) 遠隔地利用者返却サービス、県内高校図書室等への搬送費往復負担等 ・県内図書館職員研修会開催事業 110
図書館管理運営費	<216,943> 216,126 [△0.4%]	図書館業務推進職設置費 33,344 司書業務専門職 12名 教育普及業務専門職 2名 図書館協議会委員報酬 221 図書館管理運営費 144,381 ・光熱水費 45,691 ・委託料(設備管理・保守点検等) 82,172 図書館第一種雇員設置費(5名) 9,199 書誌情報システム運用費 1,286 24時間サービス(図書館システム、ホームページ) 書誌情報システム保守管理費 26,007 地図資料活用推進費 1,088 ・古地図活用・保管事業 519 古地図鑑定委員会開催経費(3回) ・地図作品展開催事業 472 地図作品展の開催(小・中・高生対象) わくわく地図教室の開催(小・中学生対象) ・地図資料研究調査 97 収集資料展示事業(館内・館外) 地図講演会・地図講座の開催 地図資料情報システム維持管理費 600

事業名	予算額	事業の内容																																				
図書資料費	<29,000> 4,841 [△83.3%]	<table> <tr> <td>図書購入費</td> <td>29,000</td> <td>4,841</td> </tr> <tr> <td>○図書資料費</td> <td>17,200</td> <td>→ 0</td> </tr> <tr> <td>・本館図書</td> <td>16,700</td> <td>→ 0</td> </tr> <tr> <td>・読書活動推進支援図書</td> <td>100</td> <td>→ 0</td> </tr> <tr> <td>・地図資料</td> <td>400</td> <td>→ 0</td> </tr> <tr> <td>○A V関係資料</td> <td>359</td> <td>→ 0</td> </tr> <tr> <td>○逐次刊行物資料費</td> <td>6,600</td> <td>→ 0</td> </tr> <tr> <td>○データベース活用費</td> <td>3,342</td> <td>→ 3,342</td> </tr> <tr> <td>・電子出版資料の利用</td> <td></td> <td></td> </tr> <tr> <td>・図書資料用書誌データ</td> <td></td> <td></td> </tr> <tr> <td>・外部データベースの利用</td> <td></td> <td></td> </tr> <tr> <td>○資料保存整備費</td> <td>1,499</td> <td>→ 1,399</td> </tr> </table>	図書購入費	29,000	4,841	○図書資料費	17,200	→ 0	・本館図書	16,700	→ 0	・読書活動推進支援図書	100	→ 0	・地図資料	400	→ 0	○A V関係資料	359	→ 0	○逐次刊行物資料費	6,600	→ 0	○データベース活用費	3,342	→ 3,342	・電子出版資料の利用			・図書資料用書誌データ			・外部データベースの利用			○資料保存整備費	1,499	→ 1,399
図書購入費	29,000	4,841																																				
○図書資料費	17,200	→ 0																																				
・本館図書	16,700	→ 0																																				
・読書活動推進支援図書	100	→ 0																																				
・地図資料	400	→ 0																																				
○A V関係資料	359	→ 0																																				
○逐次刊行物資料費	6,600	→ 0																																				
○データベース活用費	3,342	→ 3,342																																				
・電子出版資料の利用																																						
・図書資料用書誌データ																																						
・外部データベースの利用																																						
○資料保存整備費	1,499	→ 1,399																																				
読書活動推進費	<245> 245 [100.0%]	<table> <tr> <td>図書館活用事業</td> <td>45</td> </tr> <tr> <td>・楽習会、子ども図書館探検開催</td> <td></td> </tr> <tr> <td>県読書感想文コンクール</td> <td>200</td> </tr> </table>	図書館活用事業	45	・楽習会、子ども図書館探検開催		県読書感想文コンクール	200																														
図書館活用事業	45																																					
・楽習会、子ども図書館探検開催																																						
県読書感想文コンクール	200																																					
図書資料充実費 (平成22年度3月補 正予算明許繰越)	61,000	<p>「地域活性化・住民生活に光をそそぐ交付金」を活用した。 図書・逐次刊行物資料の購入に要する経費</p> <table> <tr> <td>○図書購入費</td> <td>49,800</td> </tr> <tr> <td>・本館図書</td> <td>47,400</td> </tr> <tr> <td>・読書活動推進支援図書</td> <td>800</td> </tr> <tr> <td>・地図資料</td> <td>1,600</td> </tr> <tr> <td>○A V関係資料</td> <td>2,000</td> </tr> <tr> <td>○逐次刊行物資料費</td> <td>9,200</td> </tr> </table>	○図書購入費	49,800	・本館図書	47,400	・読書活動推進支援図書	800	・地図資料	1,600	○A V関係資料	2,000	○逐次刊行物資料費	9,200																								
○図書購入費	49,800																																					
・本館図書	47,400																																					
・読書活動推進支援図書	800																																					
・地図資料	1,600																																					
○A V関係資料	2,000																																					
○逐次刊行物資料費	9,200																																					
図書館環境整備事業費 (平成22年度3月補 正予算明許繰越)	151,406	<p>利用者の安全安心を図り、快適な読書空間を提供するための施設改修に要する経費</p> <table> <tr> <td>・中央監視装置更新等工事</td> <td>126,630</td> </tr> <tr> <td>・閉架書庫新設工事</td> <td>10,168</td> </tr> <tr> <td>・電話交換機更新工事</td> <td>4,671</td> </tr> <tr> <td>・開架室等日除け防止対策工事</td> <td>2,967</td> </tr> <tr> <td>・図書館自動貸出機設置費</td> <td>7,000</td> </tr> </table>	・中央監視装置更新等工事	126,630	・閉架書庫新設工事	10,168	・電話交換機更新工事	4,671	・開架室等日除け防止対策工事	2,967	・図書館自動貸出機設置費	7,000																										
・中央監視装置更新等工事	126,630																																					
・閉架書庫新設工事	10,168																																					
・電話交換機更新工事	4,671																																					
・開架室等日除け防止対策工事	2,967																																					
・図書館自動貸出機設置費	7,000																																					
図書資料デジタル化事業費 (平成22年度3月補 正予算明許繰越)	5,000	<p>利用者の多様なニーズに対応するため、貴重な郷土資料等のデジタル化に要する経費</p> <table> <tr> <td>・デジタル化委託料</td> <td>5,000</td> </tr> </table>	・デジタル化委託料	5,000																																		
・デジタル化委託料	5,000																																					
図書館費計	<305,421> 225,445 [△26.2%]	<table> <tr> <td>予算額前年度対比</td> <td>△79,976千円</td> </tr> <tr> <td>前年度対比</td> <td>△26.2%</td> </tr> <tr> <td>明許繰越分を含んだ、前年度対比</td> <td>145.0%</td> </tr> <tr> <td>305,421千円 → 442,851千円</td> <td>137,430千円</td> </tr> <tr> <td>資料費総額</td> <td></td> </tr> <tr> <td>29,000千円 → 65,841千円</td> <td>36,841千円</td> </tr> <tr> <td>前年度対比</td> <td>227.0%</td> </tr> </table>	予算額前年度対比	△79,976千円	前年度対比	△26.2%	明許繰越分を含んだ、前年度対比	145.0%	305,421千円 → 442,851千円	137,430千円	資料費総額		29,000千円 → 65,841千円	36,841千円	前年度対比	227.0%																						
予算額前年度対比	△79,976千円																																					
前年度対比	△26.2%																																					
明許繰越分を含んだ、前年度対比	145.0%																																					
305,421千円 → 442,851千円	137,430千円																																					
資料費総額																																						
29,000千円 → 65,841千円	36,841千円																																					
前年度対比	227.0%																																					

※ 上段< >書は、平成22年度の当初予算額

3 組織・定数・実人員

【組織】

平成23年5月20日現在

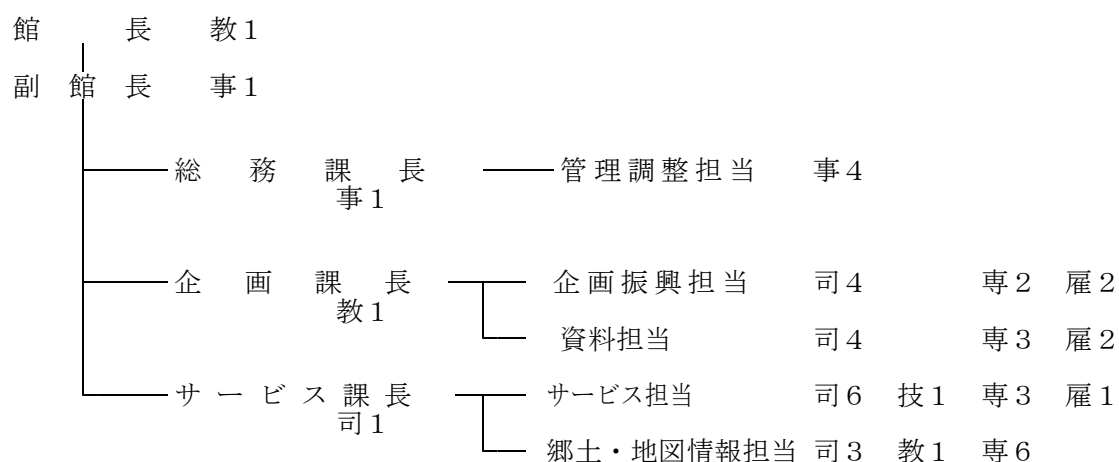

【定数】

職区分	定数	実人員	備考
事務職員	6人	6人	
教員	1	3	
司書	19	18	
技能	1	1	
小計	27	28	
非常勤専門職	14	14	
雇員	5	5	
小計	19	19	
合計	46	47	

4 分掌事務

<p>総務課</p>	<ol style="list-style-type: none"> 1 館内の庶務に関すること 2 経理並びに現金及び物品の出納保管に関すること 3 館内の取締りに関すること 4 岐阜県図書館協議会に関すること 5 他課の所掌に属さない事務に関すること
<p>企画課</p>	<ol style="list-style-type: none"> 1 図書館活動の総合的な企画立案及び調整に関すること 2 他の図書館、学校、公民館等との連絡及び協力に関すること 3 読書活動支援資料に関すること 4 読書会、研究会、資料展示会等の主催及びその奨励に関する こと 5 図書館資料の相互貸借に関すること 6 図書館資料の収集に関すること 7 図書館資料の分類配列及びその目録の整備に関すること 8 図書館資料の保存に関すること 9 電算システムの管理及び運用に関すること 10 その他図書館活動の振興に関すること
<p>サービス課</p>	<ol style="list-style-type: none"> 1 図書館資料の閲覧及び貸出しに関すること 2 図書館資料の利用相談に関すること 3 時事に関する情報及び参考資料の紹介及び提供に関すること 4 郷土・地図情報の企画及び運営に関すること 5 視聴覚ライブラリーに関すること 6 その他の図書館の情報サービスに関すること

II 図書館協議会

1 平成22年度岐阜県図書館協議会の開催状況

- 第1回 平成22年7月6日(木)
協議事項
・岐阜県図書館「図書館評価」を受けた平成22年度以降の事業実施方針について
報告事項
・平成21年度事業実績及び平成22年度事業について
・東海・北陸図書館等のネットワークについて
・子どもの読書活動推進・学校支援について
・県行政機関との連携について
・健康医療情報コーナーの設置について
・1人1パスファイダーについて
・雑誌スポンサー制度について
・常設展示スペースについて

- 第2回 平成23年2月24日(火)
協議事項
・平成22年度岐阜県図書館改革アクションプラン「図書館評価」(中間評価)について
・平成23年度「岐阜県図書館改革アクションプラン案」について
報告事項
・「図書館だより」の発行について
・県美術館とのコラボ企画「絵本のなかの住人たち」展について
・第50回岐阜県読書感想文コンクールについて
・岐阜県県政モニターによる「図書館アンケート調査」結果について
・健康医療情報コーナーの設置について
・4館コラボしらべかた案内について
・雑誌スポンサー制度について
・第16回児童生徒地図作品展について
・第14回全国児童生徒地図優秀作品展について
・鳥取県立図書館とのJリーグ連携について

2 岐阜県図書館協議会委員名簿

(平成23年7月19日予定)

氏名	役職名
浅野 寛子	公募委員
梶井 芳景	生涯学習センターハートピア安八調整監
金森 さちこ	文部省認定生涯学習アドバイザー 安八町学校図書館司書
小見山 章	岐阜大学理事 岐阜大学図書館長
田中 敏雄	公募委員
田村 弘司	中部学院大学総務部長
春日 井一朗	岐阜新聞社論説委員
吉村 雅子	本巣市立本巣小学校長
麓 英里	岐阜県PTA連合会母親委員会母親代表
薬袋 秀樹	筑波大学大学院 図書館情報メディア研究科教授

(敬称略)

Ⅲ 図書館サービスの概要（平成22年度実績）

1 利用者サービス

(1) 来館者へのサービス

新施設でのサービスを開始してから15年が経過し、登録者は22万人、貸出点数は1千万冊を超えた。

① 貸出

貸出点数:10点以内（A V資料・大型絵本・大型紙芝居は合計3点以内）、貸出期間:3週間
一般図書・児童書・A V資料・雑誌・郷土資料・外国語資料等が貸出可能な資料となっている。貸出冊数は、年間約94万6千冊である。

一般図書の貸出のうち、最も多いのは文学関係で、次いで家政学関係、社会科学関係が多い。利用者の年齢別では、最もよく本を借りているのは、男性が50代（18.4%）、女性が30代（31.7%）である。

*予約、リクエスト

利用者の希望する資料が貸出中の場合は、館内ではO P A C（利用者用蔵書検索端末）で予約が可能である。また、館外ではインターネットで予約が可能である。未所蔵の資料については購入又は他館借用（相互貸借）により資料提供している。（P15～参照）

平成22年度予約冊数：30,646冊（前年度比30%減）

*遠隔地利用者図書返却サービス

県図書館で借りた本を、地元の図書館（室）で返却できる遠隔地利用者図書返却サービスを実施している。返却可能な図書館は、44館（室）である。

平成22年度実績：2,602冊（前年度比0.7%減）

② A V視聴及び貸出

ビデオ、LD、CD、カセットテープ、DVDの視聴サービスを行うとともに、貸出（一部閲覧のみの資料もあり）を行った。

平成22年度視聴件数 3,276件

平成22年度貸出点数 75,142件

③ レファレンス・サービス

利用者の質問・調査研究に対して、所蔵資料・データベース・ウェブ情報などを用いて、回答や調査の支援を行う。

平成22年度の利用件数は、23,253件で、資料の所蔵調査が最も多い（16,523件）が、そのほか新聞・雑誌記事の検索、利用者の調査事項に対する適切な情報源の紹介など、内容は多岐にわたる。

（レファレンス事例集 <http://crd.ndl.go.jp/GENERAL/servlet/list.reference?id=2110001>

国立国会図書館レファレンス協同データベースより）

また、当館単独で回答が困難な場合は、国会図書館など他機関への照会、その分野に関する専門の調査研究機関の紹介なども行っている。質問の方法は直接来館しての口頭によるものが最も多いが、電子メールによる質問が占める割合は増加している。

(2) 児童サービス

① 児童図書研究室

児童書、絵本及び子どもの読書に関する参考図書を収集し、児童書・絵本の選択や内容の研究、幼児期における本の与え方の研究などに使用している。

絵本は網羅的収集に努め、読みくらべ絵本、視覚障がい者用布絵本・点字絵本なども所蔵している。（所蔵冊数約6万1千点）（児研の利用状況：307人）

児童図書研究通信「あひるの子」年1回発行

② 児童コーナー

児童書、絵本、紙芝居など約7万8千点の資料を排架
平成22年度児童貸出冊数：268,881冊

③ おはなし室

絵本の読み聞かせ、紙芝居、ブックトーク、ストーリーテリングなどを実施
おはなし会 次のとおりおはなし会を実施 平成22年度

第1・3日曜日 おはなしサポーター	22回
第2木曜日 職員	11回
第2土曜日（小学生向き） おはなしサポーター	12回
奇数月第1日曜日（外国語のおはなし会）外国絵本サポーター	6回

④ お父さんお母さんのための読み聞かせ講座

4月25日(日) おはなし室 講師 県図書館児童サービス担当職員

(3) 郷土資料サービス

2階開架閲覧室に県内市町村史誌、郷土人伝記、教育関係資料、各種統計書、郷土文学資料など約1万9千冊を排架

新聞資料も開架閲覧室及び準開架室に排架、岐阜新聞はマイクロフィルムも購入し、マイクロリーダー2台で閲覧複写可能

読売新聞（明治期・大正期・昭和期戦前Ⅰ、Ⅱ・戦後Ⅰ～Ⅲ）、朝日新聞（昭和戦前期）のCD-ROM版を購入し提供

平成20年度からは、中日新聞データベースを利用者に公開

<二次資料作成活動>

平成22年度は、『岐阜県人物文献索引』（デジタル版）の収録対象資料に「高山市史」追加
岐阜県関係資料の目次のデータ化については、これまでに『岐阜県史』『岐阜県教育史』などについて行っていたが、平成22年度は20市町村分を追加。（追加分：『岐阜市史』『大垣市史』『高山市史』『多治見市史』『関市史』『中津川市史』『瑞浪市史』『羽島市史』『美濃加茂市史』『恵那市史』『土岐市史』『各務原市史』『可児市史』『柳津町史』『養老町史』『揖斐川町史』『大野町史』『郡上八幡町史』『高鷲村史』『坂下町史』）

この他、現在公開中の自館作成データベースは、「岐阜県関係新聞記事索引」「岐阜県関係雑誌記事索引」「国立国会図書館「近代デジタルライブラリー」で見る岐阜県関係資料」など

<岐阜県に関するパスファインダーの作成>

「長良川の鶺鴒」「濃尾大震災を調べよう」などこれまでに作成した8種のパスファインダーを改訂したほか、「岐阜県の方言」を新規に作成。

(4) 地図情報サービス

岐阜県図書館では、地図情報の資料として、空間・時間的な情報を持つ地図及び地図関連図書を約15万点収蔵している。また県内はもとより、全国からのレファレンスに対応している。

① 主な所蔵資料

- ・ 国土地理院発行の地形図、世界の官製地図等
- ・ 旧ソ連製地図：中国、旧ソ連、インドなどのアジア地域を中心とした地図
- ・ 外邦図：旧陸軍参謀本部陸地測量部が作製した国内外の地図
- ・ 古地図：世界図、国絵図、都市図、名所旧跡図等

② 主な事業

ア 館内外での企画展示

○ 趣 旨

県民に、地図資料にふれる機会を提供し、地図の持つ地理、歴史、文化等の価値やデザインの多様さ等を広く紹介する。

○ 内 容

それぞれのテーマや事業にそった展示を行っている。

- ・ 会 場： (A) 図書館2階企画展示コーナー (B) 図書館1階エントランスロビー
(C) 県内市町村図書館等

○ 実 績

(A) 図書館2階企画展示コーナー

催 事 名	開 催 日	内 容	閲 覧 者
◇全国豊かな海づくり大会岐阜長良川大会協賛イベント 『水とともに生きる一清流がつなぐ未来の海づくり』	4月23日 ～6月18日	水に関連した所蔵資料などをつかって、①地図資料コーナー、②郷土資料コーナー、③地図作品コーナー、④海づくりコーナーの4コーナーに分けて展示した。	2,780名
◇常設展示 『地図は情報の玉手箱』	6月19日 ～10月11日	地形図や古地図などの所蔵資料をつかって、①活かすコーナー、②描くコーナー、③鑑賞するコーナーの3コーナーに分けて展示した。	4,434名
◇事業展示 『第16回児童生徒地図作品展』	10月30日 ～11月25日	県内の小・中・高・特別支援学校からの応募作品359点の中から、入選・入賞した60作品を展示した。	2,582名

(B) 図書館1階エントランスロビー

- ・「古地図紹介コーナー（古地図文化研究会刊行物）」：一枚刷や図録などの紹介がしてある。
- ・「余色立体地図コーナー」：国土地理院作製・赤青メガネを使用して自由閲覧ができるようにしてある。

(C) 県内市町村図書館等

催 事 名	開 催 日 (会 場)	内 容
◇館外展示 「鳥瞰図」	6月8日～6月30日 (大野町民総合センター) 10月29日～12月2日 (ハートピア安八)	本館所蔵の吉田初三郎鳥瞰図など、国内外の鳥瞰図を時代別・分類別にまとめた資料を提供した。
◇館外展示 「児童生徒地図作品展」	4月27日～5月27日 (岐南町図書館) 5月28日～6月23日 (美濃加茂市図書館) 6月25日～7月28日 (郡上市しろとり図書館) 7月30日～8月28日 (大垣市図書館)	第15回児童生徒地図作品展の入賞作品を複製した児童生徒・保護者から承諾書を得て、展示を希望する市町村図書館へ提供した。

イ 県図書館ホームページで収蔵資料の公開

○ 趣 旨

約15万点の地図関連資料を広く公開し、また、検索を容易にしてレファレンス機能を向上させる。

○ 内 容

- ・ 収蔵資料の4本柱である「国土地理院発行地図」「旧ソ連製地図」「外邦図」「古地図」を中心に、県図書館ホームページからの検索が可能で、テキスト一覧やインデックスマップも掲載している。
- ・ 古地図については、平成15年度に当館独自の詳細な古地図分類を完成させ、その分類方法に基づき検索が可能である。また、デジタルアーカイブ化を実施した古地図についてはその画像も公開している。

ウ 各種講演会・教室等の開催

○ 趣 旨

児童生徒から一般を対象に、地図に関する各種の講演会や教室等を開催することにより、地図資料に関する興味・関心を高め、その活用の仕方や理解を深める。

○ 内 容

- ・ 地図講演会：一般を対象に、地図の専門家・研究者を招いて地図に関する講演を年1回開催する。（※岐阜県古地図文化研究会・岐阜地理学会と共催）
- ・ わくわく地図教室：夏休み期間中の2日間、児童生徒を対象に、講師を招き開催する。
- ・ 地図講座：年に3回、一般を対象に講師を招き、地図に関するテーマを設定して講座を開催する。

○ 実 績

催 事 名	開催日（会場）	内 容	参加人数
地図講演会	7月3日 （多目的ホール）	・ 演題：「絵図・地図に描かれた杜」 講師：金坂 清則（京都大学大学院教授）	150名
わくわく 地図教室	7月22日、23日 （研修室）	・ 小1～小3 「地図と友だちになろう」 ・ 小4～中3 「地球儀と地形図を使いこなそう」 講師：渡辺 一夫（地図研究家）	65名
地図講座	第1回 10月2日 （研修室） 第2回 11月6日 （研修室） 第3回 11月13日 （研修室）	・ 「地形図の読み方」 「岐阜市北部長良川右岸の変容」 講師：今井 春昭 ・ 「東濃東部の断層地形と町並み」 講師：原 賢仁 ・ 「河道変遷と地図」 講師：安田 守	145名

エ 学校教育との連携・支援

○ 趣 旨

約15万点の地図資料及び情報システム機能を活用して、学校教育との連携・支援を図る。

○ 内 容

- ・出前授業（講座）：担当職員が地図資料を活用した授業や講座等を小・中・高・大学等で開催している。

○ 実 績

出前授業 出前講座	6月11日	「御嵩町の地理的景観」（御嵩町公民館）	一般 30名
	7月7日	「地図に学び・地図を活かす」（岐阜市立長良小学校）	6年親子170名
	8月3日	「地図や地球儀を活用する能力を高める授業づくり」（岐阜県図書館）	6年目小中教諭30名
	8月17日	「地図資料の活用」（岐阜総合学園高等学校）	高教諭80名
	9月9日	「岐阜県の位置と地形」（可児市立今渡南小学校）	4年94名
	10月5日	「地図にみる岩野田地区」（岐阜市立岩野田中学校）	1年136名
	11月13日	「地図にみる本荘校区」（岐阜市立本荘小学校）	4～6年14名
	12月8日	「日本の位置・領土」（美濃加茂市立山手小学校）	5年91名
	12月12日	「地図資料活用の仕方」（岐阜大学教育学部）	学生23名
	2月26日	「地図資料の活用」（岐阜市立長良小学校）	小中教諭8名

オ その他

○ 広報活動

- ・県図書館ホームページに各種事業を掲載している。

○ 岐阜県視聴覚ライブラリーの貸出

- ・視聴覚ライブラリーの16mmフィルムやビデオテープの保管及び貸出をしている。

○ 特別貸出・貴重図書貸出

- ・社会教育や学術関係、官公庁、その他一般の要請に応じて、資料や古地図データ、地球儀などを貸出している。

【※貴重図書貸出：20万円以上の図書や資料など】

平成22年度	特別貸出（含む貴重図書貸出）	37件
--------	----------------	-----

(5) 高齢者・障がい者サービス

身体に障がいのある利用者のための駐車スペースやトイレ、拡大読書器、「大活字本コーナー」を設置。館内用車椅子の貸し出しを行い、書架幅も車椅子の対面通行が可能な幅となっている。

その他、視覚に障がいのある利用者のための点字ブロックや案内、対面読書室なども設置されている。

また、次のようなサービスを実施している。重度の身体障がいのある利用者や視覚に障がいのある利用者への郵送貸出サービス、視覚に障がいのある利用者への対面読書サービスや「サピエ」（視覚障害者情報総合ネットワーク）等を活用した点字・録音資料の提供、新たな録音資料の製作と提供。

なお、視覚に障がいのある利用者へのサービスについては、視覚障がい者サービス協力者の協力を得てサービスを実施している。

<障がい者サービスの実績> VI-1 平成22年度利用統計 (7)障がい者サービス (P28) 参照

(6) インターネットによるサービス

① 資料検索、予約及び情報発信

平成8年10月にホームページを開設し、ホームページからの資料検索や情報提供を実施。資料の検索のほか、貸出中の図書への予約、イベント情報の提供等を行っている。

平成19年度に子ども向けのページを作成。

平成21年3月に携帯電話からの予約を開始。

平成22年度利用実績：	ホームページアクセス件数	315,830件	(前年度比10%減)
	蔵書検索件数	683,581件	(前年度比25%増)
	インターネット予約申込件数	19,951件	
	メールによるレファレンス件数	314件	

② 岐阜県横断検索

平成12年3月実験版が稼働。同年12月に正式版が公開。

・参加館数 43館(公共図書館32館 大学図書館7館 専門図書館 4館)

(7) 企画展示室

平成19年度より先人顕彰室を企画展示室と改め、情報発信の場として活用

平成22年度は6月26日から9月26日まで美術館との協賛事業として「絵本のなかの住人たち展」を開催。岐阜市在住の高橋ユタカ氏の作品を展示し、美術館でのワークショップで図書館職員が絵本の紹介を行った。

平成23年2月25日から3月13日まで、鳥取県立図書館との合同企画として「JリーグFC岐阜応援企画展～FC岐阜VSガイナレ鳥取～」を行った。

(8) 施設開放

多目的ホール・研修室・楽書交流サロンを利用者に広く開放

<閲覧室の概要>

開館時間	平日	10:00～20:00
	土・日・祝日	10:00～18:00
1階第1開架閲覧室	約19万冊を排架(人文社会系図書・自然工学系図書・児童図書・AV資料・雑誌・外国語資料など)	閲覧席187席
2階第2開架閲覧室	約4万冊を排架(郷土資料・新聞資料・地図資料)	閲覧席78席
ブラウジングコーナー	雑誌約340誌、新聞32紙を排架	
AVコーナー	ビデオ、LD、CD、カセットテープ、DVDを	26,187点所蔵
	[ビデオ・DVDブース]	1台
	[CDブース]	1台
	[LDブース]	1台
	[カセットブース]	1台 計4台設置(すべて1人用)
データベースコーナー	1階 「判例体系(インターネット版)」 「判例タイムズ」 「現代日本人名録」等のCD-ROM、DVD-ROM	
	2階 中日新聞データベース、「読売新聞」CD-ROM	
屋外読書園	全面芝生	
利用者用端末機	タッチパネル方式	8台
	キーボード方式	7台
	インターネット専用	5台 計20台設置
	所蔵資料約95万点がコンピュータで検索が可能	
外国語資料コーナー	1階開架閲覧室に英語を中心に中国語、韓国語、スペイン語、ポルトガル語などの外国語で書かれた資料(約8,700冊)を排架	
	英語	約5,400点
	中国語	約1,600点
	韓国語	約700点

2 図書館資料

(1) 収集方針等

① 収集方針

県民の調査、研究、学習活動等を支援するために必要な資料を「図書館法」の精神に基づいて幅広く収集。

② 資料収集に関わる平成23年度の重点事項

県図書館として市町村図書館等との役割分担を意識した資料収集をめざし、県民の自立的な課題解決を支援する収集を行う。

③ 資料収集委員会・選書委員会

収集委員会は定例会を年2回開催。蔵書の構成計画、資料の収集計画等を協議決定した。また、選書委員会は年間21回開催した。

(2) 収集資料

種 類	収 集 の 内 容
一 般 図 書	市町図書館で収集しない専門資料を厳選して収集 調査研究を支援する参考図書、専門図書を収集
郷 土 資 料	行政出版物、民間出版物を含む郷土資料、県内ビジネス・生活情報を継続して収集
地 図 資 料	学校教育への支援を意識した児童・生徒向けの地図関連資料の収集 県の機関等が作成した地図・図書資料の継続的収集
児童コーナー資料	評価の定まったもの、新刊書を厳選して収集
児童図書研究室資料	将来にわたり児童文学等の研究に供するための資料を収集
逐次刊行物 (新聞・雑誌)	県内市町図書館等の所蔵情報を考慮し、県図書館としての機能を担い果たすための逐次刊行物を精査し収集
A V 資 料	郷土関係のAV資料を充実
マイクロ資料	通常の印刷物では入手できない資料及び利用と保存の上からより効率的と考えられる資料を収集
電子出版資料	事典・判例集等、利便性の高く、調査研究に役立つ資料を収集
読書活動支援資料	調べ学習や朝読書用のセット文庫等、子どもの読書活動推進のための資料収集 視覚障がい者録音図書作成のための資料収集
そ の 他	外国語資料、大活字本、視覚障がい者用録音図書・点字図書等を収集

<特別コレクション>

<p>啓明文庫（けいめいぶんこ） 平成3年3月改称 昭和48年10月閑淡文庫として設置された文庫。ドイツ文学史研究家伊東勉氏（1992年没）から寄贈を受けた、ゲーテ、シラー、ハイネなどのドイツ古典文学作品とその研究資料及び明治期の日本における比較文学研究資料を中心に収蔵</p>
<p>豊田穰文庫（とよだじょうぶんこ） 平成7年7月設置 当県出身の直木賞受賞作家豊田穰氏（1994年没）の戦記文学・戦記物コレクションの寄贈をもとに、氏の全著作と、執筆に際して参考にされた戦史・戦記、政治家・軍人の伝記資料などを収蔵</p>
<p>櫻林文庫（さくらばやしぶんこ） 平成8年3月設置 音楽療法の先駆的役割を果たされた東京芸術大学名誉教授で「岐阜県音楽療法研究所」名誉所長櫻林仁氏（1995年没）の研究書、関連図書を収蔵</p>
<p>看雲文庫（かんうんぶんこ） 平成10年11月設置 美濃国加納（現岐阜市）出身で江戸後期の美濃における漢詩の第一人者、宮田嘯台（みやたしょうだい・1747～1834）氏の遺稿「看雲栖詩稿」をはじめ、著書・和漢書を収蔵</p>
<p>山下和正コレクション 平成13年4月設置 東京在住の元東京工業大学教授で建築家の山下和正氏から江戸時代の国絵図や外国で製作されたアジア・日本の古地図の寄贈を受け設置</p>

(3) 平成22年度購入実績と平成23年度予算

(単位：千円)

	平成22年度実績	平成23年度予算
本館用資料購入費	23,671	58,600
図書購入費	16,937	47,400
逐次刊行物	6,404	9,200
AV資料等	330	2,000
読書活動支援図書購入費	90	800
地図資料購入費	347	1,600
総合計	24,109	61,000

(4) 資料の受入

① 選書と受入

- ・新刊図書は隔週400～500冊程度の現物を見ながら選書（現物選書）を行う。
全集等継続購入の分を含め隔週220冊前後の図書を購入
- ・寄贈図書は郷土資料を中心に毎月390冊前後受入

② リクエスト図書（利用者からの希望図書）

リクエストには、可能な限り購入又は他館借用（相互貸借）で対応

- ・平成22年度実績
購入冊数 98冊（購入金額 42万円）
他館借用冊数 1,340冊

(5) 図書総点検

平成22年度実績

実施期間 平成22年10月12日(火)～10月25日(月)の14日間

電算点検 資料をコンピュータ上のデータと照合し点検

点検対象冊数 316,531点

移動作業 増加する資料を効率的に排架するための移動及び書架の延長

(6) 資料のデジタル化

当館が所蔵する郷土資料や貴重資料をデジタル化することにより資料の劣化を防ぐとともに、デジタル化した資料をホームページで公開 (P23の(3)デジタルライブラリー公開資料参照)

3 県内図書館への支援・連携と県外図書館との連携

(1) 図書館巡回

市町図書館の活動を支援し連携を促進するため、県図書館の司書職員が適宜、市町図書館を訪問し、相談、助言等を行った。また、県内5地区で職員の意見交換会を開催し、岐阜県図書館と市町図書館等との連携協力のあり方についての意見交換を行った。

(2) 図書館未設置町村巡回

図書館未設置町村の公民館図書室を対象に、巡回車を運行し図書室の運営に関する相談・助言や図書館資料の貸出を実施した。

平成22年度は、図書館未設置の8町村を対象に年1回実施したほか、可茂地区の公民館図書室担当者会を開催し、意見交換を行った。

(3) 読書活動支援資料の貸出

市町図書館・公民館図書室・読書団体、幼稚園・保育所等の活動を支援するため図書館資料を貸出している。

近年の市町村合併の進展により、自動車巡回の訪問先である図書館未設置町村公民館図書室が減ってきたことで、読書活動支援資料の貸出数は少なくなる傾向にある。

(P28の(8)読書活動支援資料の貸出サービス参照)

(4) 調べ学習用図書・朝学習用図書セットの貸出

子どもの読書環境を整えるための施策の一環として、県図書館が市町の図書館へ児童・生徒用の調べ学習用図書・朝読書用図書セット貸出を行い、学校と市町図書館の連携による資料活用の推進を図っている。

(5) 相互貸借による支援

利用者の求めに応じて、自館で所蔵していない資料を他館から借受し、また、他館からの依頼に応じて貸出する「相互貸借」を県内外図書館と行っている。

① 県内図書館への定期便による配送業務支援

当館へ来館することが困難な県民の方にも、地域の市町図書館を通して 県図書館の資料を利用できるよう、市町図書館からの依頼により、週1回資料を各図書館あてに宅配便により定期配送している。

平成16年12月からは、市町図書館間で相互貸借を行う際に、同定期便に資料を載せて県図書館へ配送し、翌週に県図書館から相手館に配送する市町村図書館間の物流システムの運用を開始した。

平成23年1月からは図書館未設置町村の中央公民館図書室等との定期配送便の運用を開始した。

・平成22年度実績	1,953件	12,423冊	市町図書館	1,425件	9,475冊
			公民館図書室	83件	321冊
			大学図書館	23件	214冊
			学校図書館	410件	2,264冊
			その他	12件	149冊

・平成22年度市町村図書館間配送数 総貸出数 8,127冊

② 県内大学図書館との連携

平成16年3月に岐阜大学図書館との間で相互協力に関する協定を締結し、岐阜大学図書館による週1回の資料搬送を実施している。平成22年3月には中部学院大学・中部学院大学短期大学部とも協定を締結した。

③ 県外図書館との連携

県外の公共図書館及び大学図書館との相互貸借を実施している。(図1)

平成17年6月からは、東海三県県立図書館間で相互協力の協定を締結し、貸出、返却資料の配送を目的とした週2回の定期便の運行を開始している。平成22年3月には富山、石川、福井の各県立図書館間でも相互協力の協定を締結した。

・平成22年度実績	愛知県	貸出：198冊	借受：149冊
	三重県	貸出：185冊	借受：60冊
	富山県	貸出：55冊	借受：46冊
	石川県	貸出：23冊	借受：41冊
	福井県	貸出：62冊	借受：67冊

④ 県内高等学校図書館への支援強化

平成18年9月から、県内高等学校図書館との相互貸借について、送料を県図書館が往復負担することで、当館資料の利用促進を図ることとした。

・平成22年度実績 1,333冊貸出

(6) 相互連携のための活動

① 岐阜県公共図書館協議会の活動

事務局を県図書館に置き、県内の35公共図書館及び中央公民館図書室1室で構成する。県内図書館の振興により全県域における図書館サービスの発展を図るため、図書館職員向けの研修会、図書館運営やサービスに関する研究、資料の共同収集などを行っている。

平成22年度の研究集会は、12月1日瑞浪市民図書館にて特定非営利活動法人日本医学図書館協会の協力を得て、「公共図書館における健康・医療情報サービス」をテーマとして講義と演習を行った。

また、館長研修会を7月2日飛騨市図書館で開催し、吉川武彦氏(中部学院大学教授)による講義「公共図書館における危機管理について」、常世田良氏(日本図書館協会事務局次長)による講義「障がい者サービスの基本理念と目指すもの」を行った。そのほか、「図書館MAP」を作成し、加盟館に配布した。

② 岐阜県図書館協会の活動

事務局を県図書館に置き、県内の図書館関係団体を総括する。県内の図書館活動を振興し、館種の異なる図書館同士の連携協力を推進するために、図書館職員向けの研修会や相互協力に関する研究などを行っている。

平成22年度は、「図書館利用の広がりをめざして」をテーマに2月1日図書館活動研究大会を開催。齊藤誠一氏(千葉経済大学准教授)を講師に招き、講演「図書館の利用を広げる一行政支援・ビジネス支援を通して」、講座「図書館利用を広げるレファレンス」を行った。また7月15日初任者を対象とした「図書館なんでも相談」を行った。

岐阜県図書館ホームページ上で、各図書館関係団体の事業概要を公開し、図書館関係者の利用に供している。

(7) 市町図書館職員・学校図書館員のための研修

① 児童サービス実践研修講座

7月9日(金) 関ヶ原ふれあいセンター 参加者29名

「岐阜県の特別支援教育と障がい者理解」講師 澤田秀俊(支援センター部)

「ブックトークスキルアップ」講師 北畑博子(ブックトーカー・長岡京市教育委員)

② レファレンスサービス研修会(岐阜大学図書館共催)

9月9日(木) 岐阜大学総合情報メディアセンター 参加者33名

「情報源として使う国立国会図書館」講師 木下路子(国立国会図書館職員)

③ 初任者専門研修

7月15日（木） 岐阜県図書館 参加者49名
「選書の考え方（一般書）」石井芳枝、「分類基礎の基礎」総井純子、
「MARC作成入門」川田春代、「レファレンスサービス入門」渡邊基尚・寺井富之
（講師は岐阜県図書館職員）

④ 司書等研修会（岐阜県教育委員会共催）

5月19日（水） 岐阜県図書館 参加者39名
「岐阜県子どもの読書活動推進計画（第2次）の概要」講義・事例発表・情報交流、
「図書館経営評価のツボと落とし穴」講師 糸賀雅児（慶応義塾大学教授）

6月1日（火） 郡上市図書館 参加者49名
「絵本の選び方、読み聞かせの方法」和田聖子（岐阜県図書館職員）、
「岐阜県の相互貸借システム」和田聖子、「接遇の基本とマナー」伊藤真弓（十六銀行）、
「図書館の役割」畑中純子（郡上市図書館長）

6月18日（金） 岐阜県図書館 参加者74名
「パスファインダーを作る」兼松芳之（国立国会図書館職員）、
「改正著作権法」吉田直樹（元東京都立図書館司書）

7月2日（金） 飛騨市図書館 参加者14名
「飛騨市図書館の概要」講義・見学

⑤ 出前講座（職員を講師として派遣したもの） 18件

（出前講座・授業 総数37件

内訳：県教委、当館が主催する研修での講義 6件、
市町村図書館等が主催する研修等での講義 12件、児童生徒対象地図授業 5件、
その他 教職員等対象 10件、総合教育センター研修 3件、
県外・全国対象 1件）

図1 県外図書館との連携

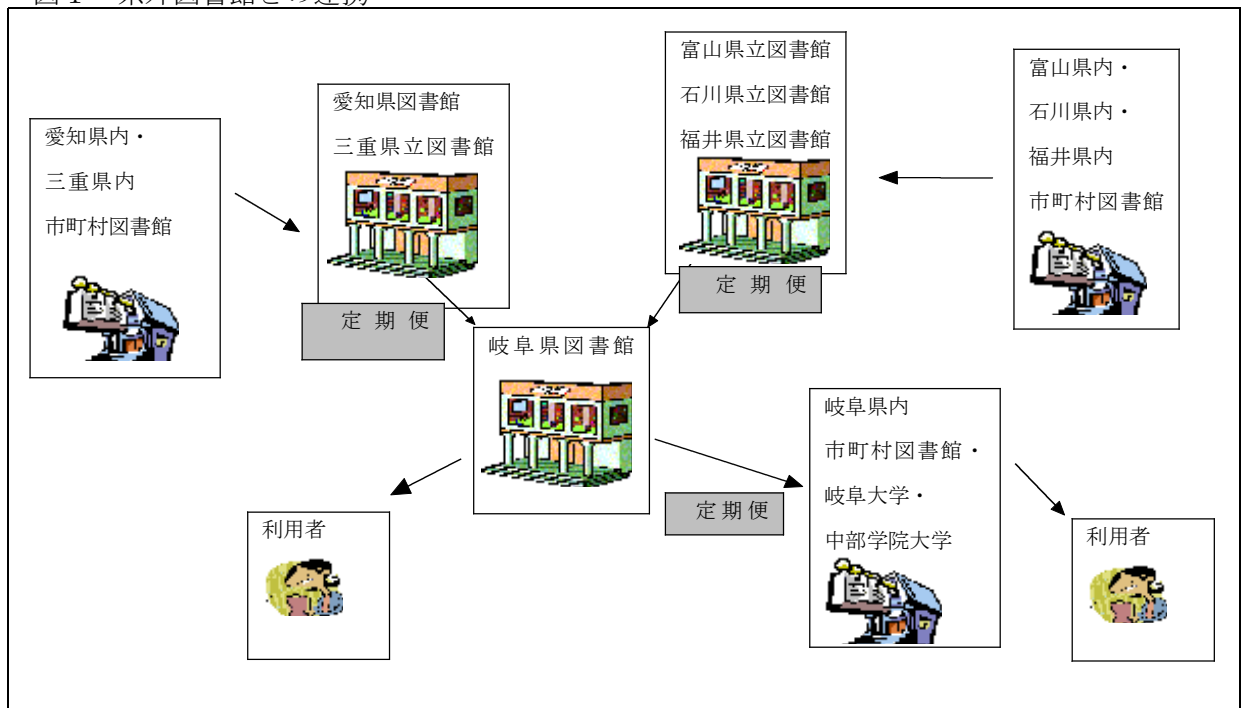

相互貸借冊数の推移

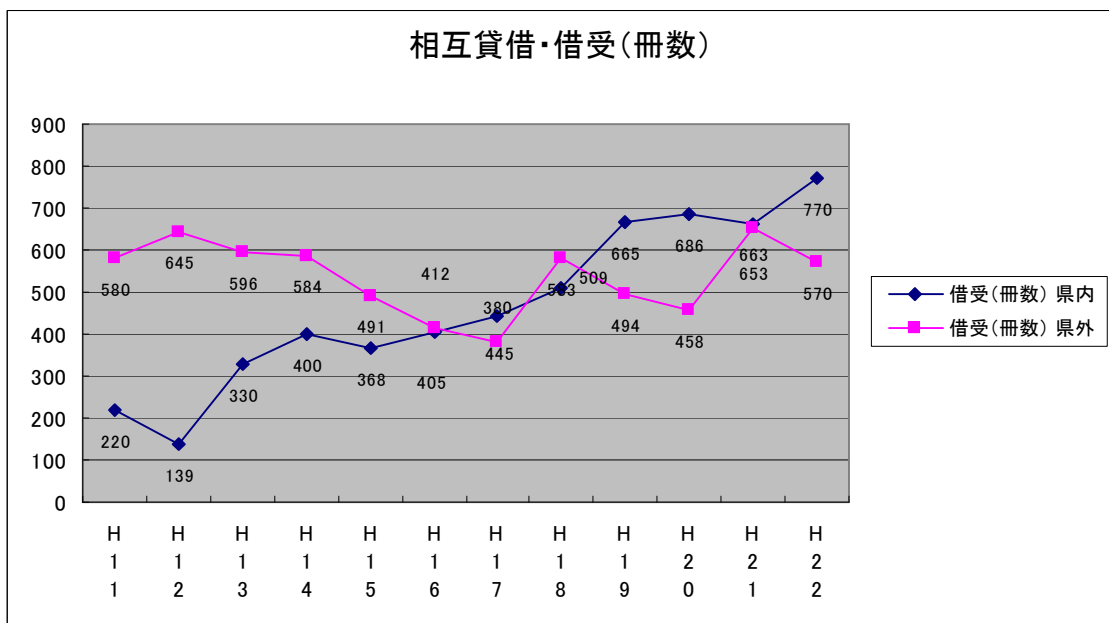
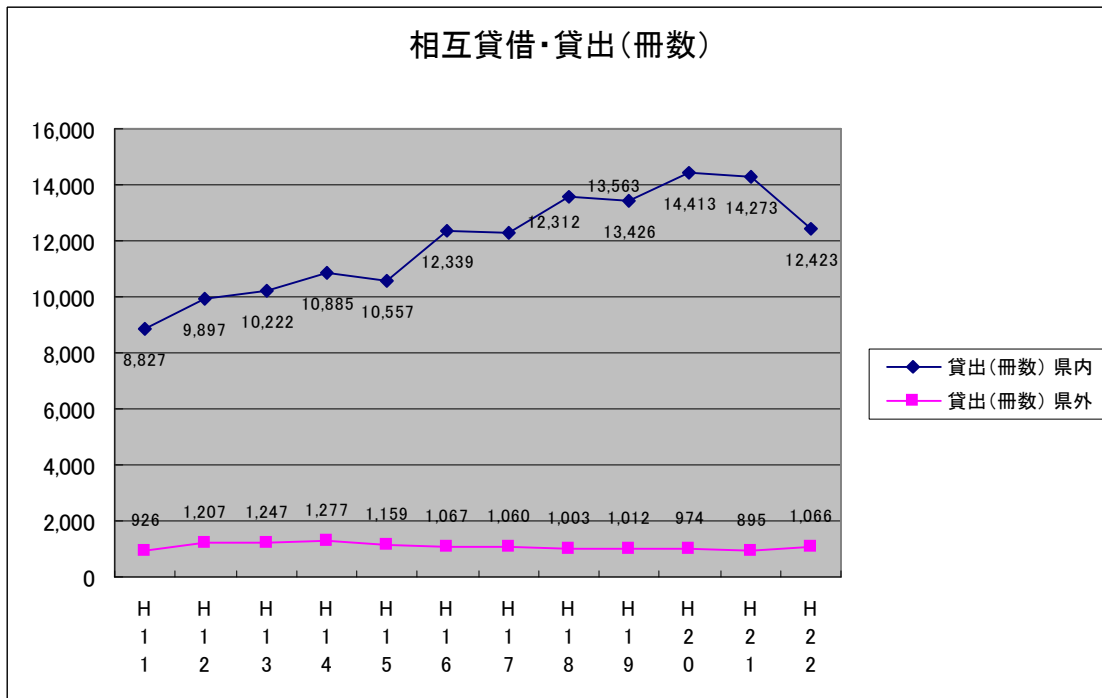

4 読書・文化活動支援

(1) 読書活動

① 岐阜県読書感想文コンクール

対象：県内に在住または通勤・通学者

部門：小中学生部門「ぼくの・わたしのおすすめ！この1さつ」「大好き読書、大好き図書館」、高校生・一般部門「わたしのおすすめ！この1冊」、「わたしの読書ライフ」、応募作品590(549)点 優秀賞9(4)点 奨励賞20(10)点 特別賞該当なし

※カッコ内はうち小中学生部門数

岐阜県読書感想文コンクール表彰式

記念講演 講師 志茂田景樹氏「読み聞かせのおくりもの」
(作家・よい子に読み聞かせ隊隊長)

(2) 文化事業

① 岐阜大学教育学部国語教育講座・岐阜県図書館共催公開講座

言葉を学ぼう！文化を学ぼう！ 楽習会

	期日	講師	内容	参加人数
第1回	平成22年6月2日	安直哉潤教授	国語科教育と読書指導	11名
第2回	平成22年7月7日	根岸泰子教授	国語教科書のなかのアジア・太平洋戦争(2)『かわいそうなぞう』をめぐって	15名
小中学生 夏休み 特別講座	平成22年7月19日	山田敏弘准教授	ことばしらべをしてみよう	35名
第3回	平成22年9月1日	山田敏弘准教授	岐阜県方言の変化	21名
第4回	平成22年10月6日	小林一貴准教授	作文に見る子どもの暮らし	8名
第5回	平成22年11月10日	佐藤貴裕准教授	江戸時代辞書の検索方法さまざま	8名
第6回	平成22年12月1日	弓削 繁教授	『建礼門院右京大夫集』への招待	30名

② 夏休み 子ども図書館探検 8月5日(木)

午前 小学校低学年対象

参加者 1年6名、2年3名、3年5名、保護者・兄弟姉妹19名

午後 小学校高学年対象

参加者 4年9名、5年5名、6年1名、保護者・兄弟姉妹8名

③ 第30回全国豊かな海づくり大会～ぎふ長良川大会～関連映画会

「メッセージ・イン・ア・ボトル」を上映

開催日 6月8日(火)、会場 多目的ホール

5 県民に開かれた図書館運営

(1) ボランティア活動

当館の運営は、さまざまな分野でサポーター、ボランティアの方々の活動に支えられている。

図書館側としても、これらの活動に応えるべく、資質向上を図るため研修会を開催したり、懇談会を企画してボランティアの方々との連携・努力に努めている。

また、平成14年に「サポーター・ボランティア控室」、平成15年に「サポーター・ボランティア活動室」を設置し、活動を支援している。

なお、平成19年度から「視覚障がい者サービスボランティア」の名称を「視覚障がい者サービス協力者」に変更した。

○ 活動実績

① ボランティア全体

- ・全体交流会（年1回）

平成22年6月30日 参加者19名

② 一般サポーター（登録者数 21名）

- ・活動内容 返却本の整理、破損本の修理、イベントへの協力等
- ・研修会（年1回）・懇談会（年1回）

③ おはなしサポーター（登録者数 37名）

- ・活動内容 おはなし会の実施（月約3回）
- ・研修会（年1回）・懇談会（年1回）

④ 外国絵本サポーター（登録者数 12名）

- ・活動内容 おはなし会での外国語による読み聞かせ（奇数月1回）
- ・研修会（年1回）・懇談会（年1回）

⑤ 視覚障がい者サービス協力者（登録者数 42名）

- ・活動内容 対面読書、録音図書の作製
- ・研修会（隔月1回）・懇談会（年1回）・DAISY研修会

⑥ 図書館同人（登録者数 約400名）

- ・郷土研究同人による研究成果の提供やレファレンスの支援
- ・分布図同人や工房同人による研修会事業への参加、開催支援

⑦ 花飾りサポーター（登録者数 4名）

- ・館内美化のためサポーターによる生花の飾りつけ

（登録者数は平成23年4月30日現在）

(2) 県民からの意見等の図書館運営への反映

「県民に開かれた図書館運営」の実現を目指し、利用者の立場に立った図書館サービスの向上に努めている。各カウンターにおいて常に職員が利用者の意向・動向の把握に努めるとともに、館内に「提案箱」を設け、利用者から寄せられた意見、要望を把握し、より満足していただけるサービスの提供を目指している。また、寄せられた意見、要望に対する回答は、1階エントランスにて公開している。

① 平成22年度「提案箱」へ寄せられた提案件数

105件

② 利用者からのリクエスト図書の購入

98冊（P14参照）

(3) 来館者アンケート（4月、回答424件、HPで公表）、非来館者アンケート（11月、県政モニター対象）、県内公共図書館アンケート（4月）を実施し、図書館評価へ反映させた。

6 平成23年度 外部データベース、CD-ROM、DVD-ROM、デジタルライブラリー一覧

(1) 外部データベース一覧

データベース名	複写の提供	利用者提供に伴う料金体系	概要等
日経テレコン21	○	<情報料> 0円 <複写料> 10円/枚	①日経4紙の全文 (日本経済新聞朝刊・夕刊、日経産業新聞、日経金融新聞、日経流通新聞MJ、日経地方経済面、日経プラスワン) ②企業情報(日経プロフィール) (日経プロフィール。上場企業をはじめ、全国主要約3万社の、労務状況、要約貸借対照表、要約損益計算表、監査意見等のデータを収録) ③人事情報 (日経Who'sWho。有力企業約4千6百社の役員、部長、次課長に加え、中央官庁、政府関係機関等の幹部職員の人事情報を収録) が検索できる。
中日新聞・東京新聞記事データベース	○	<情報料> 0円 <複写料> 10円/枚	①中日新聞記事 (検索できる記事は、1987年4月以降の最終(市民)版をはじめ、1989年4月以降の愛知・岐阜・三重等の地方版) ②東京新聞記事(1997年4月以降) が検索できる。
官報情報検索サービス	○	<情報料> 0円 <複写料> 10円/枚	昭和22年5月3日～直近(当日発行分は午後3時以降に公開)の官報(本紙、号外、政府調達公告版)が検索できる。
判例体系全法編	○	<情報料> 0円 <複写料> 10円/枚	①判例書誌(約17万件) ②判例要旨(約30万件) ③判例本文(約15万件) が検索できる。
CiNii定額制	○	<情報料> 0円 <複写料> 10円/枚	CiNii全ての機能と、NII電子図書館の学会誌のうち「定額アクセス可能」の論文本文が利用できる。

(2) 主要CD-ROM、DVD-ROM一覧

CD-ROM, DVD-ROM名	複写提供 (複写料)	概要等
翻訳図書目録	○ 10円/枚	1992～2000年に刊行された翻訳図書の書誌情報を収録、著者や書名の原綴り、書名中のキーワードから検索できる
大宅壮一文庫雑誌記事索引 1988-2008	×	週刊誌、女性誌、総合月刊誌を中心とした雑誌記事索引
朝日新聞戦前紙面 データベース	○ 10円/枚	昭和元年12月～9年12月までの東京発行全紙面・号外を紙面イメージで収録
朝日新聞戦後見出し データベース	○ 10円/枚	昭和20年～平成11年までの朝日新聞縮刷版の索引見出しを検索できる(記事本文は収録せず)
明治の読売新聞	○ 10円/枚	明治7年11月2日創刊号～45年7月20日までの紙面イメージを収録
大正の読売新聞	○ 10円/枚	大正元年7月30日～昭和元年12月30日までの紙面イメージを収録
昭和の読売新聞	○ 10円/枚	大正15年12月1日～昭和55年12月31日までの紙面イメージを収録
群書類従	○ 10円/枚	書籍『群書類従』(続群書類従完成会版。全30巻・訂正3版)について、書名・輯・頁数による検索ができる
県史誌 近畿東海 (近世、近現代)	○ 10円/枚	岐阜県を含む近畿・東海9県の県史(通史と資料編)の目次・小見出し・図表キャプションなどの内容情報を収録し、キーワードによる検索ができる
現代外国人名録 2002	○ 10円/枚	日本で広く知られている外国人3万4千人のデータを収録
現代日本人名録 2004	○ 10円/枚	政治、経済、学術、芸能など各分野の第一線で活躍する13万人のデータを収録
現代日本人名録 物故者編	○ 10円/枚	20世紀に亡くなった人物9万7千人のデータを収録
角川日本地名大辞典	○ 10円/枚	書籍『角川日本地名大辞典』(県別全47巻)のうち、地名編を収録し、かな・漢字を入力して検索できる
判例タイムズ	○ 10円/枚	創刊号(1950年)～1000号(1999年)までの全頁を収録
判例百選	○ 10円/枚	「判例百選」177冊、「重要判例解説」35冊、「基本判例解説シリーズ」13冊等に掲載された解説を収録
風俗画報	○ 10円/枚	我が国初のグラフ誌、雑誌「風俗画報」〔明治22年(1889)2月～大正5年(1916)3月・全517冊〕を完全収録
日本語発音 アクセント辞典	×	書籍『NHK日本語発音アクセント辞典』をもとに、NHKアナウンサーの肉声で、6万9千語全ての発音・アクセントを収録。カタカナ・ひらがな・漢字による検索ができる
30万語よみ方書き方 辞典	○ 10円/枚	地名・駅名、河川名、島嶼名、寺院・神社名、動植物名や一般的な難読語などを収録し、ヨミや表記を検索できる
世界文学全集総覧	○ 10円/枚	1926～1997年に日本で翻訳刊行された主要な文学全集、個人全集の内容が通覧でき、作品名などから検索できる
児童文学全集総覧	○ 10円/枚	1945～1994年に刊行された主要な児童文学全集と1945～2000年に翻訳刊行された主要な世界児童文学全集の内容が通覧でき、作品名などから検索できる
現代日本文学全集総覧	○ 10円/枚	1897～1997年に刊行された主要な近代文学全集、個人全集の内容が通覧でき、作品名などから検索できる
短編小説 クイックレファレンス	○ 10円/枚	1985～2005年に国内で刊行された短篇小説作品約18万点を、作品名から検索できる
新編国歌大観	○ 10円/枚	全10巻1162集の歌集本文と解題を収録。句、語彙、歌集などから検索できる

(3) デジタルライブラリー公開資料（平成23年6月1日現在）

【郷土資料】

公開資料	概要
郷土絵葉書・写真等	当館が所蔵する岐阜県内各名勝の絵葉書・写真等、42種類（約500枚）。主に1900年初頭から昭和初期のものを収集。
櫻花図譜	桜の研究で世界的に著名な岩村町出身の植物学者・三好学が112種の桜を観察したもの。1921年刊。
The pressed specimens and moths (蝶蛾鱗粉転写標本)	鱗粉転写（蝶や蛾の鱗粉をそのまま写し取り胴体部分を除く）による標本。1908年、名和昆虫研究所工芸部刊行。105枚。
運材図会	天領飛騨の材木を、河川を利用して尾張白鳥湊まで運ぶ様子を描いた図会。富田礼彦著、松村梅幸画。1917年刊。
新式昆虫標本製作	昆虫採集と標本作成についての手引書。木村小舟（明治大正期に少年文学界など幅広い分野で活躍した富加町出身の編集者）と名和靖の共著。1909年刊。
実験竹林造成法	池田町出身で竹林栽培研究の第一人者、坪井伊助による竹林造成の啓蒙書。1913年刊。
坪井竹類図譜	坪井伊助による竹類図鑑。1916年刊。
岐阜県美濃名誉図誌	岐阜県内の神社・仏閣や名望家邸宅を縁起等を添えて絵図としたもの。渡辺市太郎著。1895年刊。
美濃奇観	長良川の鶉飼、養老の滝周辺等を絵と文で紹介したもの。1880年刊。
美濃紙抄製図説	江戸時代の紙漉きの方法を伝える貴重な記録。1880年、岐阜県勸業課編。稿本。
美濃乃魁 名所国産の手引き	美濃各地び名産・産業を全国で紹介したもの。1883年刊。
商工技芸飛騨之便覧	飛騨高山の名産・産業を全国で紹介したもの。中谷与助著、1888年刊。
養老名所案内	観光客のための案内書。伊那千幹著。1902年、方円堂刊。

【ファッション関係貴重資料】

PETIT COURRIER DES DAMES (プチ・クリエ・デ・ダムール)	19世紀前半のパリを代表するファッション誌。服飾画集。全6巻。約1,000枚。1821～1833年刊。
Gazette du Bon Ton (ガゼット・デュ・ボン・トン)	「今世紀最大のモード誌」といわれたファッション雑誌全70号。1912年11月創刊号～1925年12月終刊号。図版総数571点。

IV 事業実績及び統計

1 平成22年度利用統計

(1) 1日当たりの利用状況

項目	平成22年度	平成21年度
(開館日数)	(284日)	(285日)
閲覧室入室者数	2,559人	2,614人
新規登録者	28人	31人
貸出冊数	3,332点	3,592点
レファレンス件数	82件	87件
予約冊数	108冊	153冊
閉架書庫出納点数	349点	340点
A V (ビデオ・CD) 貸出点数	265点	237点

(2) 年代別貸出登録者数 (平成23年3月末有効登録者 223,989人)

県内	登録者数
0～6歳	1,483
7～9	2,471
10～12	3,809
13～15	4,644
16～18	5,746
19～22	12,080
23～29	33,425
30～39	57,101
40～49	37,796
50～59	24,893
60～69	15,682
70～79	10,646
小計	209,776
県外	14,213
合計	223,989

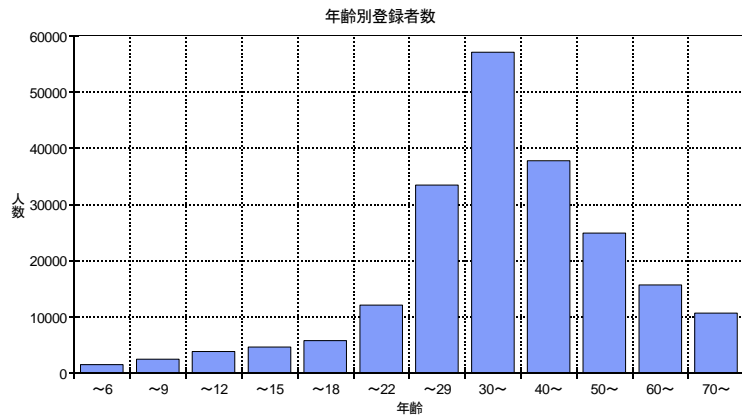

(3) 地区別登録者数 岐阜地区 176,290人(78.7%) 可茂地区 3,322人(1.5%) 県外 14,213人(6.4%)
 西濃地区 21,991人(9.8%) 東濃地区 1,207人(0.5%)
 美濃地区 5,778人(2.6%) 飛騨地区 1,188人(0.5%)

(4) 貸出冊数推移

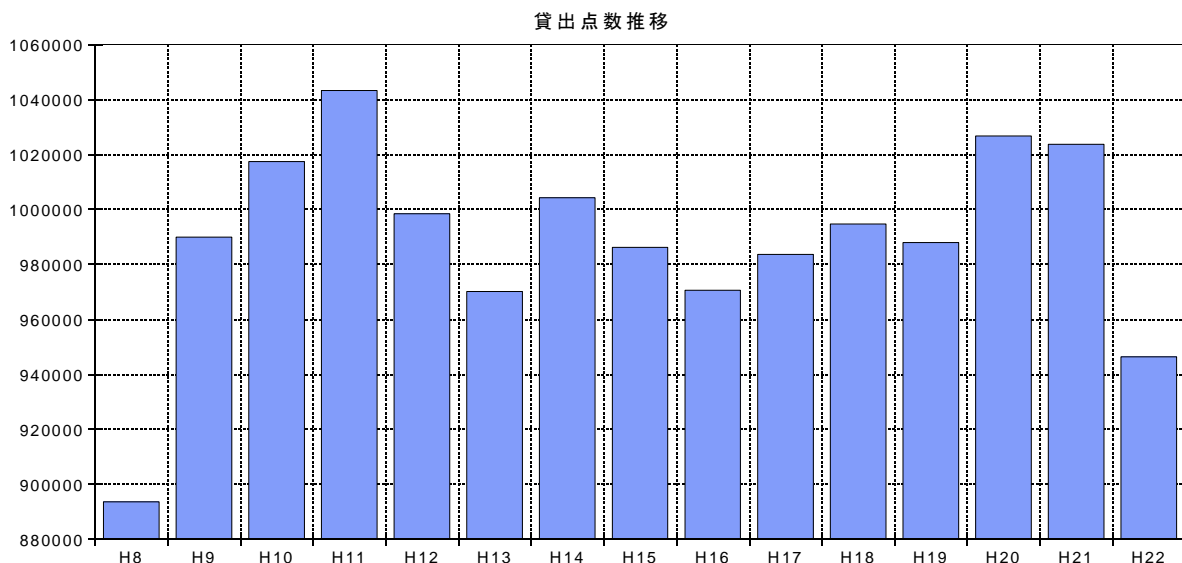

(5) 月別利用統計 (総括)

(平成23年3月末日現在)

月	開館 日数	開架入室 者数	貸出人数	貸出割合	貸出冊数 計	貸出冊数		
						一般図書	児 童	雑 誌
4	25	58,131	17,928	30.8	80,536	48,102	21,793	2,887
5	25	65,530	18,895	28.8	86,091	52,661	22,607	2,515
6	25	62,502	18,097	29.0	81,068	48,917	22,002	2,329
7	26	73,389	20,154	27.5	91,973	51,670	29,930	2,254
8	25	75,506	20,030	26.5	90,326	51,131	29,409	2,156
9	25	67,587	17,904	26.5	80,756	48,690	22,225	2,332
10	15	42,499	12,540	29.5	59,893	36,159	16,573	1,657
11	24	57,746	16,455	28.5	75,505	45,114	20,921	2,239
12	23	49,680	14,826	29.8	69,075	41,905	18,166	2,163
1	22	55,601	16,896	30.4	79,919	48,348	22,310	2,303
2	23	59,143	16,010	27.1	73,367	43,543	19,975	2,317
3	26	59,530	16,708	28.1	77,883	45,012	22,970	2,510
計	284	726,844	206,443	28.4	946,392	561,252	268,881	27,662

月	貸出冊数				一人当り 貸出冊数	検索件数	予約冊数	A V視聴 件数 計
	児研資料	A V資料	郷土資料	外国語資料				
4	22	6,748	500	484	4.5	103,614	2,830	320
5	162	7,125	528	493	4.6	116,081	3,423	318
6	237	6,673	397	513	4.5	112,670	2,885	263
7	256	6,649	708	506	4.6	112,870	2,969	283
8	111	6,328	646	545	4.5	112,398	2,562	289
9	170	6,430	456	453	4.5	105,523	2,597	290
10	61	4,749	395	299	4.8	99,333	2,152	176
11	133	6,118	553	427	4.6	103,135	2,413	288
12	68	5,911	460	402	4.7	98,077	2,075	269
1	95	5,819	599	445	4.7	115,623	2,218	250
2	314	6,225	565	428	4.6	115,049	2,337	253
3	104	6,367	514	406	4.7	98,274	2,185	277
計	1,733	75,142	6,321	5,401	4.6	1,292,647	30,646	3,276

月	A V視聴件数		レファレンス		相互貸借			
	オーディオ利用	ビデオ利用	件 数	うちメール	貸出件数	貸出冊数	借用件数	借用冊数
4	98	222	1,660	21	248	1,229	122	124
5	88	230	1,946	29	233	1,272	116	116
6	74	189	2,211	42	246	1,519	113	113
7	75	208	2,780	26	211	1,071	104	104
8	76	213	2,487	30	212	896	126	126
9	82	208	1,892	20	256	1,312	67	67
10	55	121	1,342	26	172	1,064	99	99
11	88	200	1,990	31	266	1,203	112	112
12	87	182	1,700	23	196	915	85	85
1	74	176	1,889	23	201	950	157	157
2	73	180	1,730	25	223	952	117	117
3	86	191	1,626	18	232	1,106	120	120
計	956	2,320	23,253	314	2,696	13,489	1,338	1,340

月	特別貸出		複写件数	閉架図書 利用冊数	研究室 利用者数	対面読書 利用者数	準開架室 利用者数	児研利用 者数
	件数	冊数						
4	3	5	1,252	7,567	10	4	6	13
5	4	4	1,360	8,787	34	4	15	13
6	0	0	1,310	7,682	25	3	0	25
7	2	2	1,571	10,407	0	4	40	47
8	1	1	1,554	10,040	20	3	11	18
9	2	2	1,315	8,759	19	3	13	12
10	1	1	814	6,294	19	2	13	15
11	0	0	1,307	8,241	17	3	13	33
12	3	12	1,112	8,576	32	2	35	48
1	1	5	1,198	7,818	28	3	7	19
2	3	6	1,190	8,106	41	3	17	43
3	3	40	1,238	6,967	22	3	4	21
計	23	78	15,221	99,244	267	37	174	307

月	登録者数	外部DB 利用件数	CD-ROM 利用件数	インターネット アクセス件数
4	617	35	8	27,467
5	696	48	11	18,260
6	644	44	14	28,105
7	966	48	9	29,587
8	974	39	16	30,894
9	715	34	12	26,903
10	419	26	13	29,947
11	656	35	6	23,330
12	471	37	7	25,426
1	580	44	13	25,710
2	537	29	8	25,729
3	572	40	7	24,472
計	7,847	459	124	315,830

平成22年度貸出冊数内訳(合計:946,392冊)

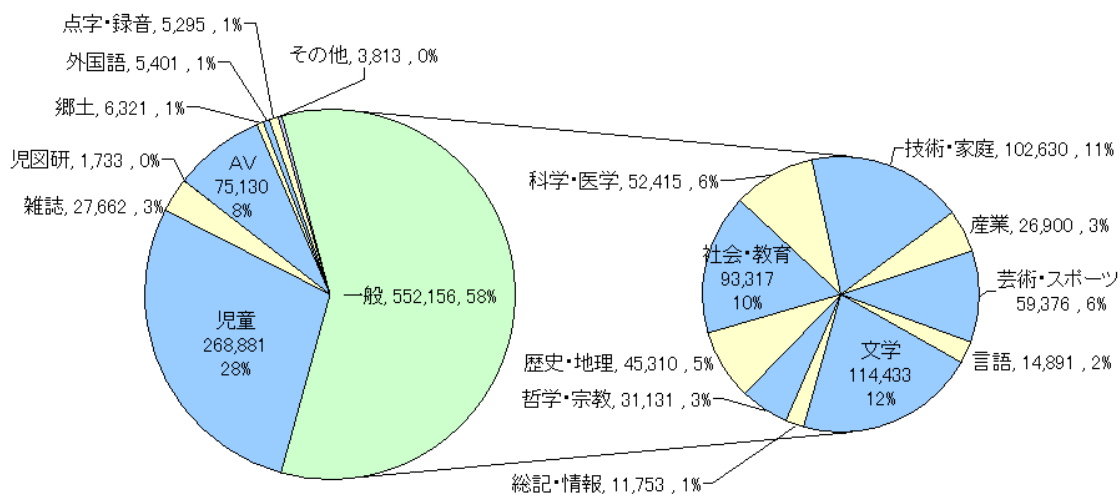

(6) レファレンス統計

①レファレンス件数推移

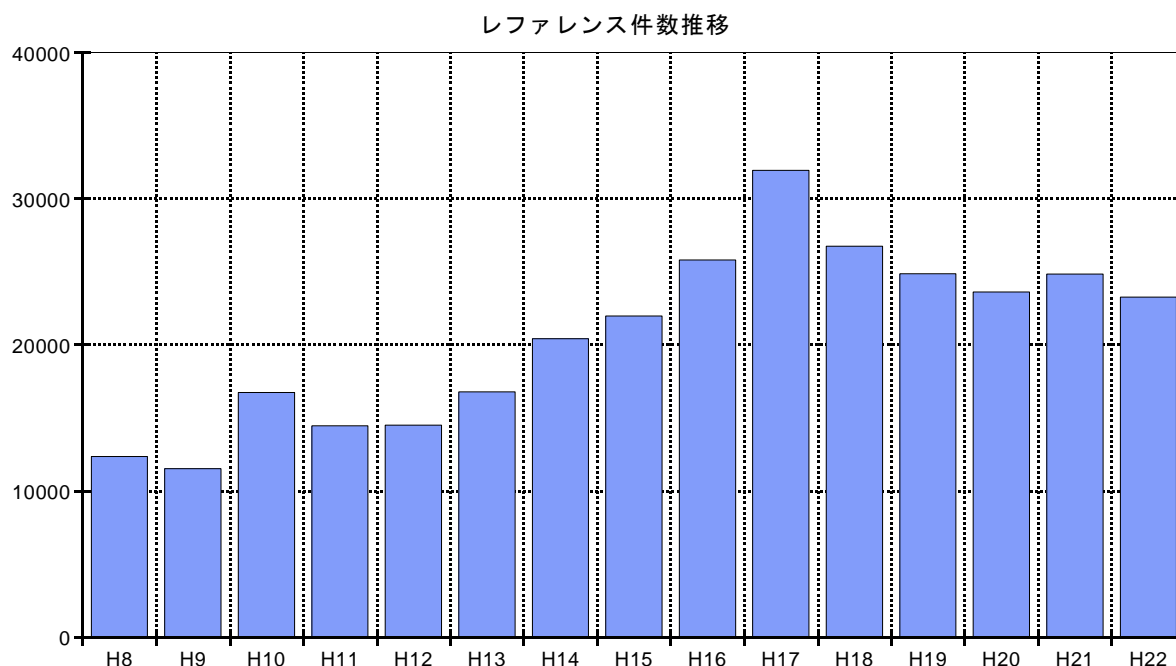

② 主題別質問件数

	総記	哲学	歴史	社会科学	自然科学	技術	産業	芸術
一般	1,192	807	1,747	2,329	1,210	1,158	648	3,340
郷土関係	327	75	1,024	408	86	134	143	145
合計	1,519	882	2,771	2,737	1,296	1,292	791	3,485

	言語	文学	児童図書	A V関係	行政担当	地図	合計
一般	758	2,250	4,757	(1,623)	(40)	538	20,734
郷土関係	15	150	12	-	-	-	2,519
合計	773	2,400	4,769	(1,623)	(40)	538	23,253

③ 媒体別質問件数

媒体	電話	口頭	文書 (内電子メール)	計
件数	1,710	21,073	470(320)	23,253

④ 質問内容別件数 (地図を除く)

	書誌	紹介	所蔵	事実	合計
一般	139	3,710	15,107	1,240	20,196
郷土	51	677	1,416	375	2,519
合計	190	4,387	16,523	1,615	22,715

質問者別件数 (地図を除く)

	一般利用者	図書館	合計
一般	19,982	214	20,196
郷土	2,325	194	2,519
合計	22,307	408	22,715

質問内容別件数 (地図)

	世界	日本	岐阜	図書	合計
分布図	94	90	249	57	490
情報工房	5	9	34	0	48
合計	99	99	611	57	538

質問者別件数（地図）

		世界	日本	岐阜	図書	合計
分布図	一般	83	77	192	54	406
	教育関係者	3	3	7	0	13
	児童・生徒	3	3	31	0	37
	学生	4	1	9	0	14
	行政関係	1	6	10	3	20
	小計	94	90	249	57	490
情報工房	一般	2	9	31	0	42
	教育関係者	1	0	2	0	3
	児童・生徒	1	0	0	0	1
	学生	0	0	0	0	0
	行政関係	1	0	1	0	2
	小計	5	9	34	0	48
合計		99	99	283	57	538

⑤ 媒体別質問件数（地図）

		世界	日本	岐阜	図書	合計
分布図	口頭	40	57	205	51	353
	電話	12	22	35	6	75
	文書・Eメール	24	2	2	0	28
	文書・その他	18	9	7	0	34
	小計	94	90	249	57	490
情報工房	口頭	5	9	34	0	48
	電話	0	0	0	0	0
	文書・Eメール	0	0	0	0	0
	文書・その他	0	0	0	0	0
	小計	5	9	34	0	48
合計		99	99	283	57	538

(7) 障がい者サービス

① 身体に障がいのある利用者への郵送サービス

登録者数	利用件数	利用冊数
194人	170件	513点(図書・雑誌 423件、ビデオ 17件、CD 68件、カセット 5件)

② 視覚に障がいのある利用者へのサービス

登録者数	対面読書		貸出						製作		
			点字資料			録音資料			AV資料		録音図書
	回数	時間	タイトル数(冊数)	録音図書		その他	CD	カセット	DAISY	カセット	
				タイトル数(巻数)	タイトル数(巻数)						タイトル数(巻数)
153人	37回	122H	1タイトル(2)	1,011(1,013)	708(4,598)	98(279)	480点	32点	5タイトル	6タイトル(25巻)	199タイトル(199巻)

③ 聴覚に障がいのある利用者への貸出サービス

登録者数
25人

(8) 読書活動支援資料の貸出サービス

区分	蔵書数	貸出冊数	貸出団体数
一般図書	28,585	1,237	310
児童用図書	8,102	921	
読書会テキスト	6,919	1,205	
セット文庫	5,573	6,238	
映画会資料	9	0	
合計	49,188	9,601	

2 平成22年度蔵書統計

(単位：冊)

図書	本館資料	一般図書	885,482
		地図関係図書	11,669
		特別文庫	9,966
		官報など	6,205
点字他資料		2,335	
	計	915,657	
	読書活動支援資料	49,188	
	合計	964,845	

(単位：点)

AV資料	L D	2,495
	V T R	6,914
	C D	12,937
	カセット	3,214
	D V D	627
	合計	26,187

(単位：リール)

マイクロ資料	フィルム	郷土資料	新聞	1,727
			その他	757
			小計	2,484
		一般資料	206	
		中計	2,690	
	フィッシュ	郷土資料	新聞	0
			その他	0
			小計	0
		一般資料	339	
		中計	339	
	合計	3,029		

(単位：種)

電子資料	CD-ROM	954
	DVD-ROM	24
	その他	1
	合計	979

(単位：種)

逐次刊行物	雑誌	一般	1,499
		児童	9
		児研	21
		郷土	782
		地図関係	28
		小計	2,339
	新聞	47	
	官報・県公報	2	
	保存種数合計	2,388	

(単位：件)

障がい者用録音図書	483
-----------	-----

<地図関係資料>

(単位：点)

地図関係資料	地図関係	地図	98,197
		分布図	27,951
		立体地図	123
		掛け図	92
		地球儀	15
		空中写真	4,558
		古地図	3,891
	特別文庫(山下コレクション)	5,377	
	小計	140,204	
		CD-ROM, DVD-ROM等電子資料	26
	ハイビジョンソフト	1	
	合計	140,231	

資料の内訳については次項参照

【 図書（本館資料） 】

一般資料

(単位：冊)

		前年度末	本年度増加分					現在数	
			購入	寄贈	保管転換	計	除籍		その他
一般資料	0 総記	31,264	225	89	0	314	8	0	31,570
	1 哲学	33,783	177	97	0	274	17	-1	34,039
	2 歴史	71,386	409	189	0	598	16	-6	71,962
	3 社会科	149,745	733	579	0	1,312	30	-2	151,025
	4 自然科	56,095	481	68	0	549	14	86	56,716
	5 工業	61,791	275	173	0	448	33	-2	62,204
	6 産業	35,279	197	254	0	451	18	-1	35,711
	7 芸術	60,665	240	193	0	433	60	-2	61,036
	8 語学	14,080	77	11	0	88	43	7	14,132
	9 文学	116,417	268	214	0	482	81	-79	116,739
	その他	0	0	0	0	0	0	0	0
	小計	630,505	3,082	1,867	0	4,949	320	0	635,134
	うち貴重書		(2,087)	(0)	(0)	(0)	(0)	(0)	(0)
うち新聞縮刷版		(3,104)	(54)	(0)	(0)	(54)	(0)	(0)	(3,158)
郷土資料	0 総記	6,993	11	240	0	251	0	4	7,248
	1 哲学	2,834	4	34	0	38	0	1	2,873
	2 歴史	21,632	124	455	0	579	3	4	22,212
	3 社会科	35,455	38	719	0	757	0	-1	36,211
	4 自然科	6,471	12	120	0	132	0	0	6,603
	5 工業	7,634	8	160	0	168	0	-1	7,801
	6 産業	11,778	12	238	0	250	0	1	12,029
	7 芸術	7,404	37	139	0	176	0	0	7,580
	8 語学	416	3	7	0	10	0	0	426
	9 文学	17,561	71	453	0	524	0	-5	18,080
	その他	0	0	0	0	0	0	0	0
	小計	118,178	320	2,565	0	2,885	3	3	121,063
	うち貴重書		(516)	(0)	(0)	(0)	(0)	(0)	(0)
児童室資料		78,201	85	38	0	123	66	-37	78,221
児研資料		59,638	1,101	264	0	1,365	7	34	61,030
地図関係図書		11,633	22	15	0	37	1	0	11,669
合計		898,155	4,610	4,749	0	9,359	397	0	907,117*

*特別文庫9,966冊を含む

その他は、遡及入力 あるいは 所蔵修正

特別文庫

(単位：冊)

豊田穰文庫	啓明文庫	櫻林文庫	看雲文庫	合計
4,731	2,243	1,473	1,519	9,966

※特別文庫は全て電算済（本館一般資料に含まれる）

【平成22年度末 蔵書構成（冊数）】

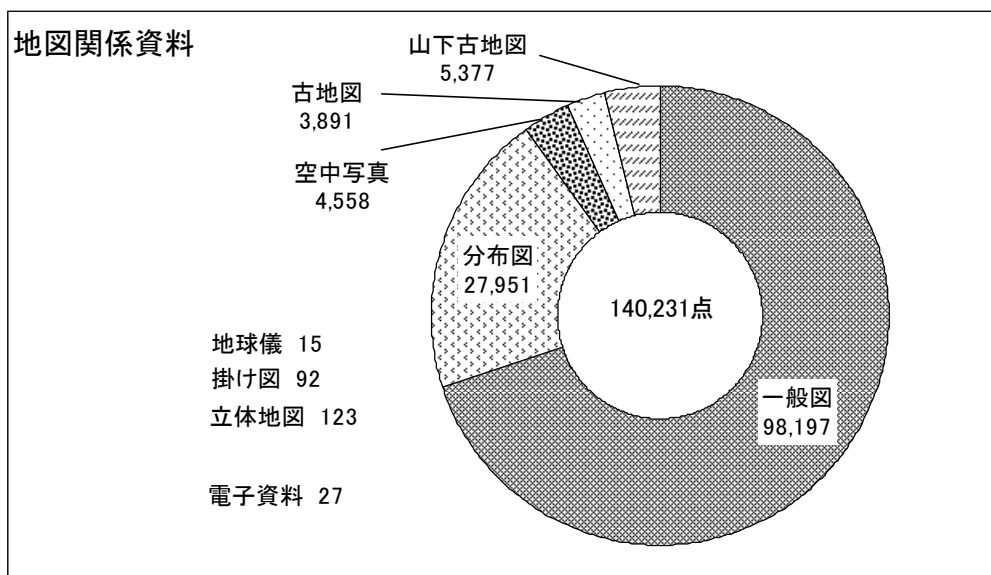
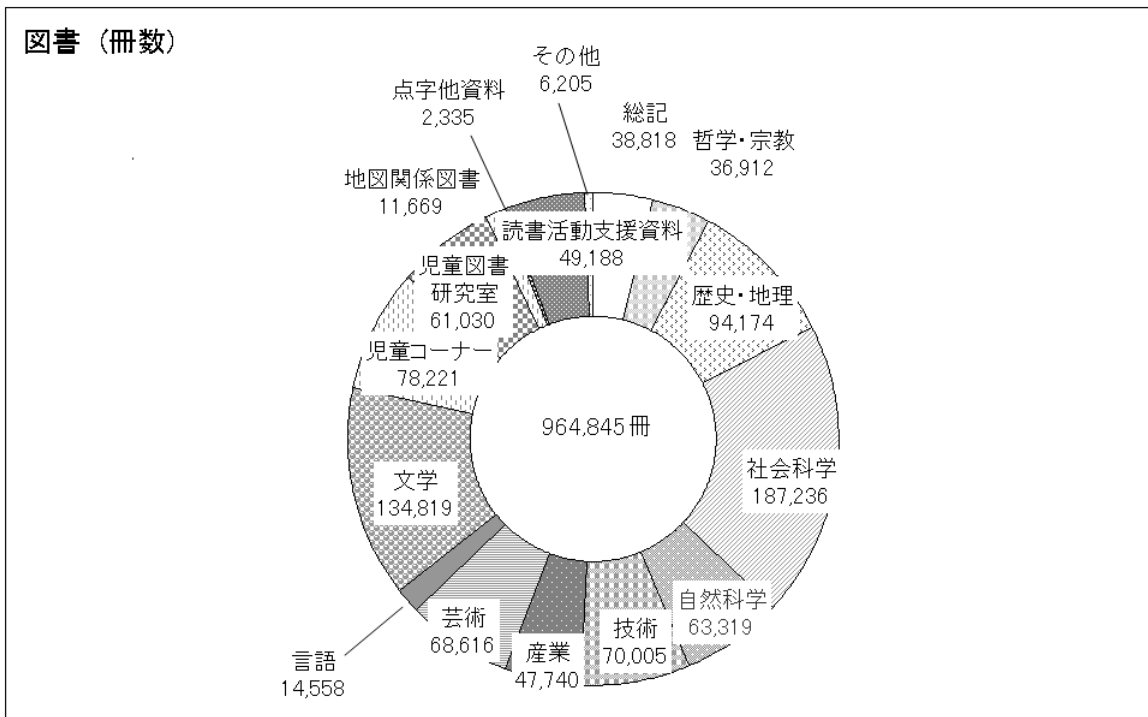

◎一般図の主な内訳

○国土地理院発行地形図		33,668
内訳	1:10,000	1,267
	1:25,000	23,495
	1:50,000	8,906
○旧ソ連製地図		19,507
○外邦図		14,250

◎分布図(主題図)の主な内訳

○日本	・土地利用図	1,539
	・地質図	890
	・現存植生図	1,838
○世界	・各国の地質図	710

3 平成 22 年度特別貸出、特別利用状況

<主な事例：本館関係>

	利用者	資料名	点数	利用方法
1	魚津市立図書館	[飛騨考古学会]会報第 1 号～第 2 年第 4 号	1	調査研究
2	飛騨市古川町史編纂室	世界農業センサス市町村別統計表 <一九五〇年>第 8 卷	1	調査研究
3	佐倉市立図書館	丸山発電所工事誌 身隠 知事日記〔昭和 41 年 10 月・昭和 42 年 10 月〕	3	調査研究
4	彦根城博物館	江濃記	1	展示会展示用資料
5	中山道みたけ館	美濃国諸旧記 濃陽諸士伝記	1	調査研究
6	岐阜市立図書館	本荘村史	1	複写・保存
7	中津川市立図書館	樹林の山旅	1	調査研究
8	中津川市中山道歴史資料館	板垣伯岐阜遭難録	1	展示会展示用資料
9	中山道みたけ館	太多線建設概要 昭和 3 年	1	調査研究
10	山県市図書館	岐阜県史 史料編 近世 6 付図	1	調査研究
11	飛騨市図書館	食糧管理資料 昭和 27 年	1	調査研究
12	株式会社 ムサン名古屋支店	中日新聞 昭和 29 年 1 月	1	電子化作業試行
13	高山市図書館	倭文舎集	1	調査研究
14	大学共同利用機関法人 人間文化研究機構 総合 地球環境学研究所	南垣内遺跡 1	1	調査研究
15	飛騨市図書館	岐阜県の教育 昭和 23 年 11 月 岐阜県の教育 昭和 28 年 岐阜県保育発達史 岐阜県選挙記録 昭和 23-31 年度	4	調査研究
16	株式会社 アイアムエン タープライズ	東西夜話 二歌仙 筑紫わたり 月	7	電子化作業試行

		筑紫わたり 風 筑紫わたり 鳥 俳諧炭俵集注解 坤 俳諧炭俵集注解 乾		
17	飛騨市図書館	婦人会振興のために 濃飛の若人 岐阜県の青年団体 昭和 62 年度 岐阜県の青年団体 昭和 63 年度 岐阜県の青年団体 平成元年	5	調査研究
18	飛騨市図書館	岐阜県の青年団体 平成 2 年度 岐阜県の青年団体 昭和 61 年度 岐阜県の青年団体 昭和 60 年度	3	調査研究
19	御殿場市立図書館	本郷村・池田村人物誌	1	調査研究
20	東大阪市立永和図書館	橘諸兄公,楠正成公系統並に末流と関係 記録 橘諸兄公,楠正成公系流の藤田氏楠公由 縁の地探訪記録	2	調査研究
21	岐阜県博物館	養老電鉄沿線名所図会等 事業報告書及諸計算書 第 3-5,7-10 等	35	展示会展示用資料
22	NPO 法人 デジタル・ア ーカイブ・アライアンス	かかみがはら音頭 新久々野音頭 ふるさとみどりの上石津 新笠松音頭	4	調査研究
23	名古屋大学附属図書館	陸軍反逆児	1	調査研究

4 都道府県立図書館における位置

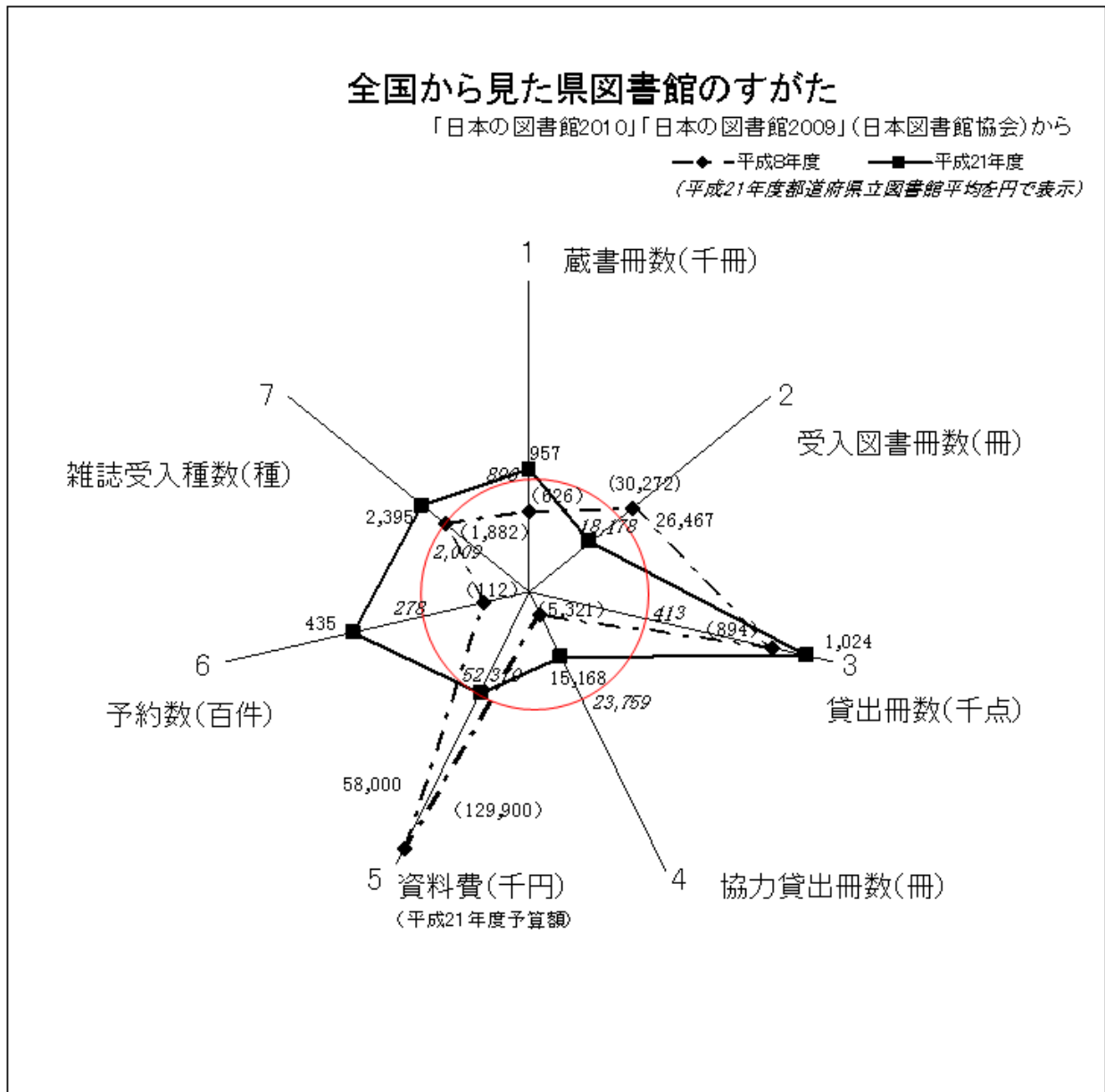

(1) 予算額(平成22年度)

①資料費

都道府県名	千円
1 東京(3)	319,651
2 岡山	174,483
3 大阪(2)	127,176
4 千葉(3)	104,662
5 鳥取	102,056
6 鳥根	98,671
7 静岡	87,058
8 愛知	82,558
9 福岡	70,929
10 福井(2)	70,735
43 岐阜	29,000

②人口あたり資料費

都道府県名	円
1 鳥取	170.5
2 鳥根	135.6
3 岡山	89.8
4 福井(2)	87.1
5 佐賀	61.7
6 山梨	52.9
7 和歌山(2)	52.8
8 長崎	44.0
9 奈良	42.5
10 青森	41.0
40 岐阜	13.9

③図書費

都道府県名	千円
1 東京(3)	192,028
2 岡山	147,607
3 大阪(2)	106,808
4 鳥取	91,050
5 千葉(3)	85,000
6 静岡	65,150
7 福井(2)	61,000
8 福岡	60,374
9 愛知	55,765
10 長崎	54,249
45 岐阜	17,200

④人口あたり図書費

都道府県名	円
1 鳥取	152.1
2 岡山	75.934839
3 福井(2)	75.1
4 和歌山(2)	49.8
5 山梨	48.4
6 鳥根	43.7
7 長崎	37.2
8 佐賀	36.5
9 青森	33.6
10 大分	33.3
40 岐阜	8.2

(2) 受入(平成21年度)

①受入冊数

都道府県名	冊
1 岡山	62,329
2 沖縄	61,742
3 大阪(2)	57,833
4 東京(3)	57,505
5 長崎	47,944
6 福井(2)	46,927
7 鹿児島	44,190
8 福島	40,766
9 北海道	35,290
10 滋賀	30,831
31 岐阜	18,178

②受入冊数中の購入冊数

都道府県名	冊
1 東京(3)	47,973
2 岡山	45,934
3 福島	28,830
4 滋賀	28,194
5 福井(2)	27,361
6 長崎	25,364
7 鳥取	24,460
8 大阪(2)	24,082
9 和歌山	22,101
10 愛知	21,180
23 岐阜	13,572

③雑誌受入種数

都道府県名	種
1 東京都立中央	8,660
2 神奈川県立	3,911
3 福岡	3,669
4 千葉県立中央	3,392
5 大阪府立中央	3,332
6 静岡	3,631
7 鳥根	3,207
8 香川	3,193
9 兵庫	2,889
10 北海道	2,719
15 岐阜	2,395

④新聞受入種数

都道府県名	種
1 大阪府立中之島	494
2 東京都立中央	487
3 兵庫	366
4 北海道	286
5 千葉県	202
6 神奈川県	169
7 埼玉県立浦和	167
8 岡山県	140
9 愛知県	105
10 福岡県	104
36 岐阜県	47

(3) 貸出(平成21年度)

①個人貸出冊数(各館別)

都道府県名	千冊
1 岡山	1,356
2 大分	1,146
3 大阪府立中央	1,028
4 岐阜	1,024
5 滋賀	992
6 香川	907
7 宮城	903
8 徳島	888
9 茨城	772
10 福井県立	711

②個人貸出冊数(各県別)

都道府県名	冊
1 岡山県	1,306
2 大阪(2)	1,187
3 大分	1,146
4 岐阜	1,027
5 滋賀	1,008
6 香川	907
7 宮城	903
8 徳島	888
9 福井	856
10 茨城	772

③人口あたり個人貸出(各県別)

都道府県名	冊
1 徳島	1.11
2 福井(2)	1.05
3 大分	0.95
4 香川	0.89
5 滋賀	0.72
6 岡山	0.70
7 鳥取	0.63
8 岐阜	0.47
9 和歌山(2)	0.49
10 宮城	0.39

④他館貸出冊数(各県別)

都道府県名	冊
1 神奈川(2)	130,366
2 千葉(3)	93,744
3 東京(3)	92,698
4 大阪(2)	73,501
5 埼玉(3)	53,880
6 滋賀	47,913
7 長崎	44,755
8 鳥取	40,492
9 北海道	38,558
10 佐賀	34,044
23 岐阜	15,168

(4) 蔵書

①蔵書冊数(各県別)

都道府県名	2010.3.31 現在(千冊)
1 東京(3)	2,370
2 大阪(2)	2,360
3 埼玉(3)	1,445
4 千葉(3)	1,283
5 滋賀	1,261
6 京都(2)	1,180
7 徳島	1,118
8 福井(2)	1,069
9 大分	1,064
10 神奈川(2)	1,020
14 岐阜	957

②人口あたり蔵書冊数(各県別)

都道府県名	冊
1 鳥取	1.51
2 徳島	1.40
3 福井(2)	1.32
4 鳥根	0.96
5 滋賀	0.91
6 大分	0.88
7 香川	0.82
8 和歌山(2)	0.78
9 佐賀	0.76
10 秋田	0.72
25 岐阜	0.46

*「日本の図書館2010」(日本図書館協会発行)平成21年度実績より作成。
*複数館設置の自治体は総合計を計上し、個人貸出数は各館ごとの数値も計上。
*受入雑誌、受入新聞については複数館の中の最高値を計上。

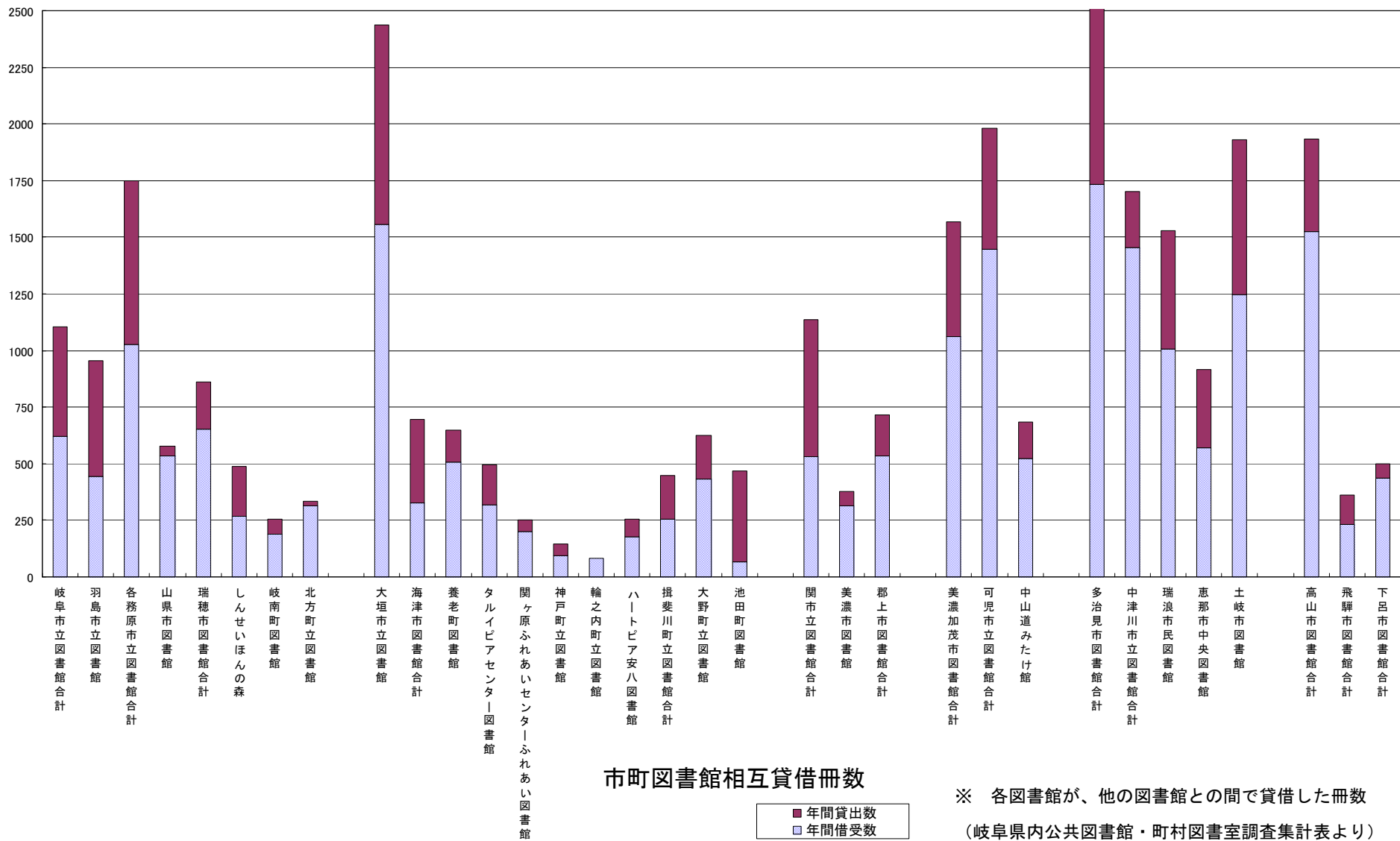

V 顧問・委員名簿

1 図書館特別顧問

＜地図関係＞	金 窪 敏 知	日本地図センター顧問、元国土地理院長
	小 林 浩 二	岐阜大学教授
	海 津 正 倫	奈良大学教授

2 委員会

＜古地図収集委員会＞

委員長	金 窪 敏 知	日本地図センター顧問（特別顧問）
委員	小 林 浩 二	岐阜大学教授（ 〃 ）
〃	海 津 正 倫	奈良大学教授（ 〃 ）
〃	正 井 泰 夫	前日本国際地図学会会長、立正大学名誉教授
〃	伊 藤 安 男	岐阜地理学会会長、花園大学名誉教授
〃	丸 山 幸太郎	岐阜女子大学教授、岐阜女子大学地域文化研究所長
〃	金 田 章 裕	京都大学名誉教授、人間文化研究機構長

＜古地図鑑定委員会＞

委員長	正 井 泰 夫	前日本国際地図学会会長、立正大学名誉教授
委員	伊 藤 安 男	岐阜地理学会会長、花園大学名誉教授
〃	丸 山 幸太郎	岐阜女子大学教授、岐阜女子大学地域文化研究所長
〃	合 田 昭 二	岐阜大学名誉教授
〃	有 菌 正一郎	愛知大学文学部教授

VI 関係団体

(平成23年5月15日現在)

団体名	団体の性格（事業概要）	構 成 員
岐阜県図書館協会 会長 水野 秀則 (岐阜県公共図書館協議会)	県内図書館関係団体を総括する協会 昭和46年4月設立	県公共図書館協議会 県大学図書館協議会 県学校図書館協議会 賛助会員
岐阜県公共図書館協議会 会長 水野 秀則 (岐阜県図書館長)	県内の公共図書館及び公民館図書室等における活動の振興に係る事業を行い、生涯学習の中核として、県民の教養と県民文化の向上に寄与することを目的に設立された団体 昭和27年10月設立	公共図書館等の施設会員 県立 1 市立 21 町立 13 公民館 1 36館
岐阜県郷土資料研究協議会 会長 丸山 幸太郎 (岐阜女子大学文化創造学部教授・地域文化研究所長)	郷土研究及び研究者間の幅広い情報交換と県図書館所蔵の郷土資料の活用を目的として設立された個人会員制の協議会 昭和48年9月設立	個人会員 約 250名 (年会費 2,800円) 賛助会員 4名 (年会費 4,000円)
岐阜県古地図文化研究会 会長 伊藤 安男 (岐阜地理学会会長： 花園大学名誉教授)	図書館が収蔵する古地図を広く全国及び県民に啓発し、利活用を推進するため設立された団体 ・ 史資料の調査研究及び紹介 ・ 研究会・講演会の開催 ・ 機関誌の発行 ・ 古地図の復刻及び関連物品の制作・頒布など 平成13年7月設立	県内を中心とする会員 約 150名 (年会費 2,000円)
岐阜県読書推進運動協議会 会長 浅野 弘光 (岐阜女子大学文化創造学部教授)	読書活動団体と図書館、社会教育関係団体などと連携し、県内全域の読書活動の推進・支援を図ることを目的とする団体 平成17年6月設立	岐阜県公共図書館協議会 岐阜県大学図書館協議会 岐阜県学校図書館協議会 岐阜県公民館連合会 岐阜県ユネスコ協会 岐阜県書店商業組合

VII 沿 革

- 昭和9年4月1日** 岐阜県立岐阜図書館創立（岐阜市美江寺町26番地）
- 昭和32年1月28日** 戦災で焼失した図書館を復興するため、新館舎を岐阜市大宮町岐阜公園内に建設、開館式挙行
- 昭和46年11月17日** 全国図書館大会岐阜大会開催
～19日 「図書館記念日」と「図書館振興の月」設定について等決議
- 昭和62年9月1日 新図書館の建設に向けて「図書館等機能調査研究会」の発足
- 平成元年7月20日 「岐阜県新県立図書館等建設委員会」の発足
- 平成2年3月30日 岐阜県土地開発基金により、新県立図書館建設用地を岐阜市宇佐に取得
- 平成2年12月11日 新県立図書館建設設計候補者選定委員会の開催
- 平成3年4月1日 図書館建設推進室の設置（平成7年3月31日廃止）
- 平成5年1月6日 新図書館起工式
- 平成7年1月5日 新図書館への移転作業・開館準備のため7月6日まで臨時休館
- 平成7年1月12日 新図書館定礎式
- 平成7年1月31日 新図書館完成 2月13日から15日まで新図書館へ図書等搬入
- 平成7年7月7日** 岐阜県図書館開館
業務開始（書誌情報システム、分布図情報システムの稼働）
新館開館とともに、図書館コンピュータシステムの運用を開始
岐阜県教育情報ネットワークシステム（愛称スマイル）運用を開始
- 平成8年9月3日** 入館者 100万人を達成
- 平成8年10月1日** インターネットへの接続とホームページを開設
インターネットで蔵書検索の提供、メールレファレンスを開始
- 平成11年3月1日 インターネット版予約システム稼働（図書館・公民館・高等学校図書館等）
- 平成12年2月1日 横断型総合目録実験版稼働
県、岐阜市、大垣市、恵那市、海津町の図書館5館でスタート
- 平成13年6月27日 県図書館と市町村図書館との間で相互貸借資料の搬送のための週1回の定期便開始
- 平成13年8月11日** 入館者 500万人を達成
- 平成13年10月24日** 第87回全国図書館大会岐阜大会を開催
～26日 大会テーマ「2001年・岐阜・図書館の旅－IT時代の図書館像を考える－」 14分科会・シンポジウムを開催 参加者 1,825名
- 平成15年2月15日** 世界分布図センター入館者 100万人を達成
- 平成15年2月21日 コンビニを利用した図書デリバリーサービスの実証実験開始（平成18年3月末まで）
- 平成16年3月12日 岐阜大学附属図書館と相互協力に関する協定を締結
- 平成16年12月4日 AVコーナー・リニューアル（ビデオブースをDVD対応機器に一新、貸出対象資料を拡大し、館内閲覧中心から貸出中心のサービスへ）

- 平成17年7月1日 東海三県・県立図書館間の相互貸借のための定期配送を開始
- 平成17年7月12日 入館者 800万人を達成**
- 平成17年7月30日 開館10周年記念「県図書館の今と昔」開催**
～8月26日
- 平成17年9月9日 貸出冊数 1,000万冊を達成**
- 平成18年5月12日 託児サービス開始
- 平成19年4月1日 県内高校図書室との資料搬送（往復）を充実
- 平成19年5月26日 先人顕彰室を改装し企画展示室としてオープン
 企画展示「花子」開催（5月26日（土）～平成20年3月30日（日））
- 平成20年3月1日 入館者 1,000万人を達成**
- 平成20年6月13日 企画展示「小島信夫展」開催（6月13日（金）～平成20年12月25日（木））
- 平成21年3月4日 書誌情報システム更新
 携帯電話からの予約サービス開始
- 平成21年7月22日 特別企画展示「伊勢湾台風～あれから半世紀、岐阜がドロ海になった日」開催（7月22日（水）～9月27日（日））
- 平成22年2月9日 「図書館改装工事」終了し、利用者サービスを変更
- 平成22年2月20日 「岐阜県図書館改革方針」策定
- 平成22年3月12日 中部学院大学・中部学院大学短期大学部と相互協力に関する協定を締結
- 平成22年3月18日 北陸3県（富山、石川、福井）の県立図書館と相互貸借に関する協定を締結
- 平成22年3月31日 世界分布図センター閉鎖（業務は郷土・地図情報担当が引き継ぐ）
- 平成22年4月1日 「岐阜県図書館改革アクションプラン」策定
- 平成22年5月12日 雑誌スポンサー制度導入（4企業14雑誌）
- 平成22年6月26日 企画展示「絵本のなかの住人たち展」開催
 （6月26日（土）～9月26日（日）） 県美術館とのコラボ企画
- 平成22年10月26日 健康医療情報コーナー設置（1階開架室南奥）
- 平成23年1月20日 図書館建物屋上に太陽光発電設備設置（45KWH）パネル（216枚）
- 平成23年2月25日 企画展示「JリーグFC岐阜応援企画展」開催
 2月25日（金）～3月13日（日）鳥取県立図書館とのコラボ企画

VIII 施設概要

1 建物

設計監理	岐阜県総務部管財課 岡田新一・サニー設計業務特別共同企業体		
施工	大日本・銭高・土屋・市川建設工事共同企業体		
完成年月日	平成7年1月31日		
敷地面積	約22,074m ²		
延床面積	約25,206m ²		
構造	鉄骨鉄筋コンクリート造（一部鉄筋コンクリート造） 地下1階、地上2階、塔屋1階		
各階床面積	地下1階	約8,881m ²	駐車場等
	1階	約8,862m ²	開架閲覧室、多目的ホール等
	2階	約7,254m ²	開架閲覧室、企画展示コーナー等
	塔屋	約209m ²	機械室

2 主要施設と面積

1階	楽書交流サロン	207m ²	お話室	47m ²
	企画展示室	95m ²	児童図書研究室	30m ² （10席）
	多目的ホール	448m ² （300席）	対面読書室	23m ² （4席）
	レストラン	338m ²	点訳室・録音室	36m ²
	開架閲覧室	2,194m ² （187席）	授乳室	2m ²
	A Vコーナー	64m ² （4席）	ボランティア控室	22m ²
	屋外読書園	466m ²	研究室	22m ²
	エントランスロビー	485m ²	閉架書庫	2,148m ²
	児童コーナー	326m ²	〔うち中2階〕	1,047m ²
	2階	多目的小ホール	158m ² （95席）	閉架書庫
企画展示コーナー		303m ²	〔うち中3階〕	711m ²
情報工房		713m ²	特別会議室	228m ²
〔地図収蔵庫含〕			会議室	90m ²
研修室		156m ²	選書室	65m ²
開架閲覧室		726m ² （78席）	CPU室	
研究室	42m ²	・CPU作業室	143m ²	
その他	地下駐車場	7,797m ² （210台）	西駐車場	1,088m ² （47台）
	地上駐車場	940m ² （45台）	西門前駐車場	659m ² （25台）
	東駐車場	1,286m ² （55台）	駐輪場	241m ² （約160台）

3 建設事業費

用地取得費	21億49百万円
設計費	3億7百万円
建築工事費	154億36百万円
情報システム開発費	5億78百万円
図書整備費	5億63百万円
総計	190億33百万円

1 建物平面図

1 階

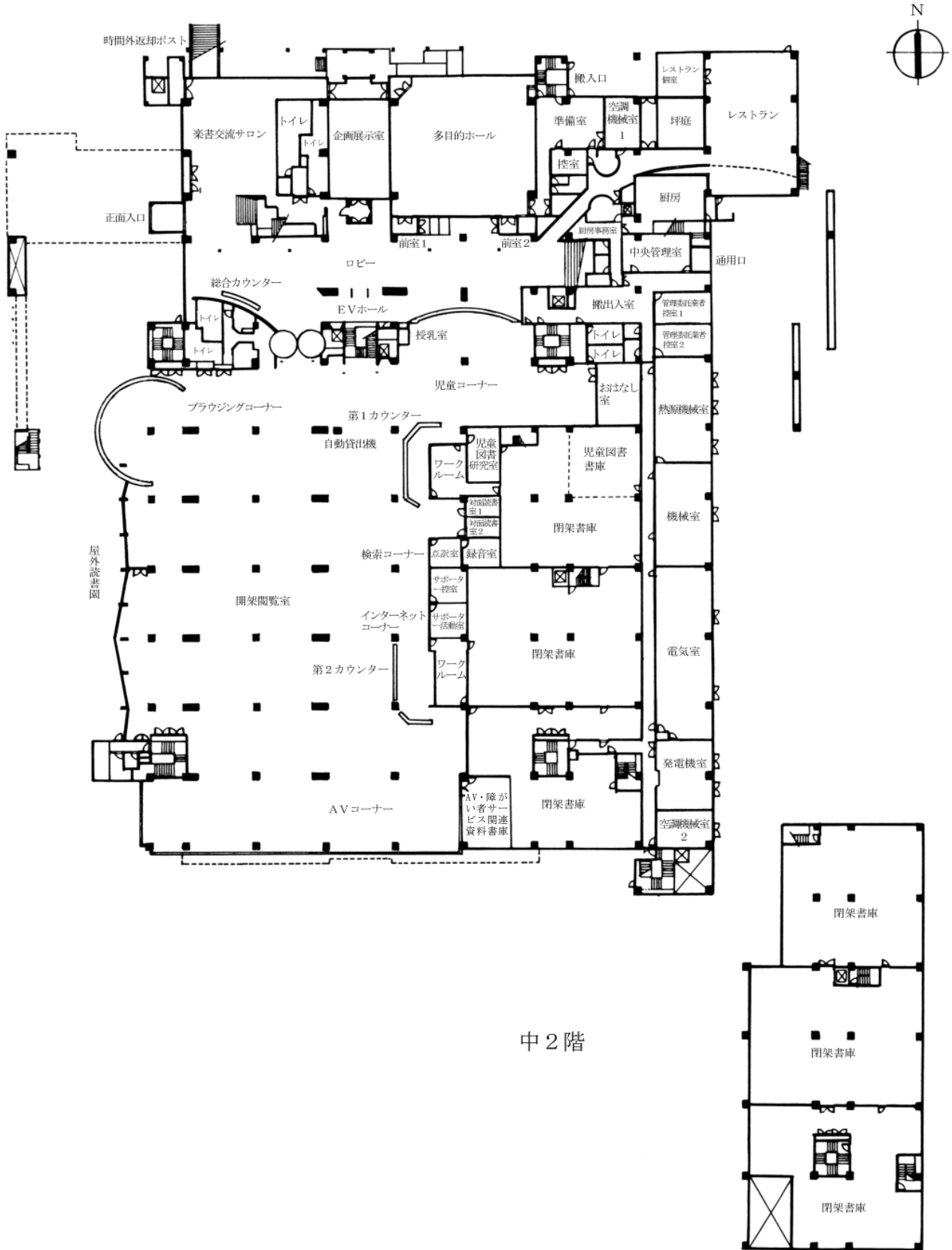

2 階

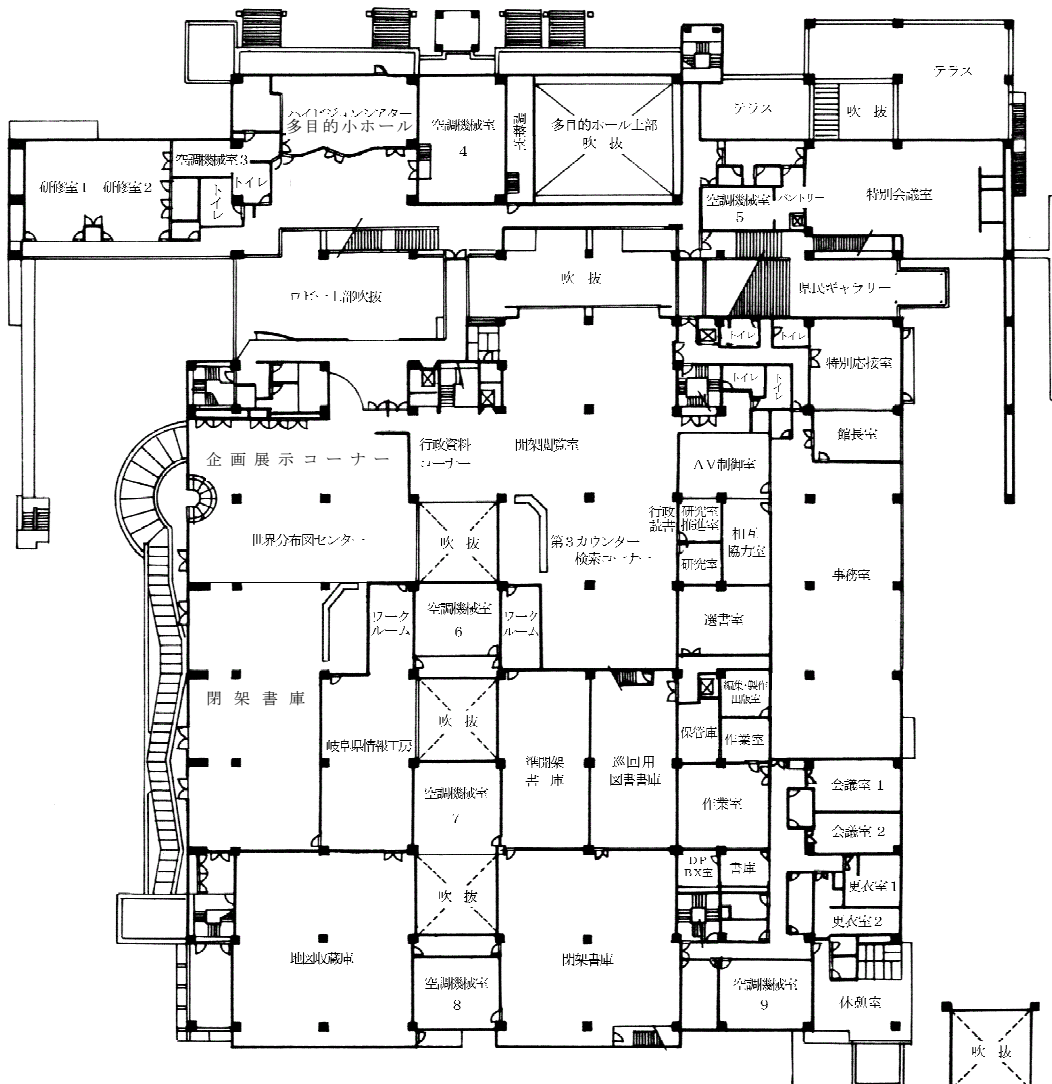
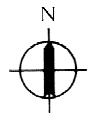

中3階

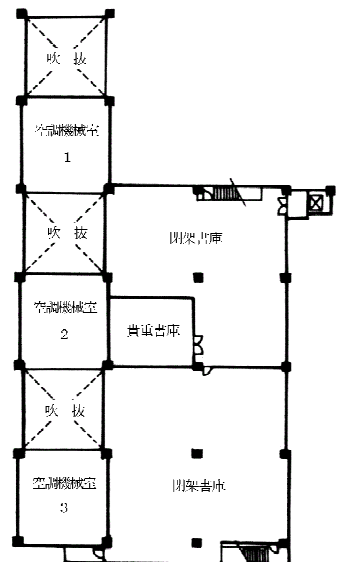

地下

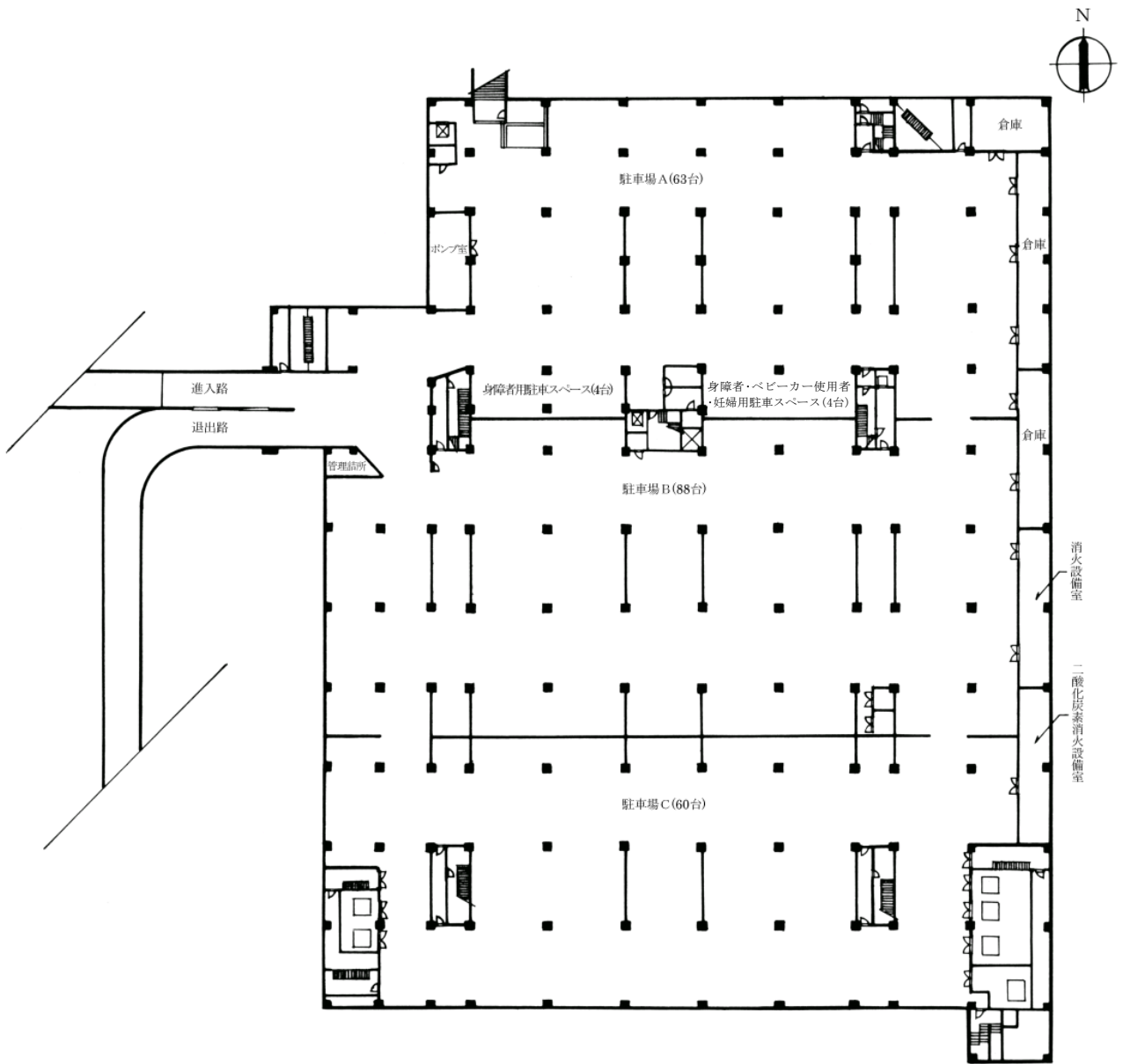

利用のご案内

開館時間 火曜日～金曜日 午前10時～午後8時
土・日曜日・祝日 午前10時～午後6時
休館日 月曜日（月曜日が休日の場合はその翌日）
毎月最終金曜日
年末年始（12月28日から翌年1月4日まで）ほか
貸出 1人10点以内、3週間以内

案内図



交通のご案内 JR西岐阜駅から「西ぎふ・くるくるバス」運行
岐阜バス／JR岐阜駅から 加野団地線市橋行き
「県美術館」下車 徒歩約3分

岐阜県図書館

図書館要覧

平成23年度

発行年月 平成23年7月
発行・編集 岐阜県図書館
〒500-8368 岐阜市宇佐4丁目2番1号
電話 <058> 275-5111
FAX <058> 275-5115
URL <http://www.library.pref.gifu.lg.jp/>